Villas&Golfe®

África Edition

FERNANDO TELES
«A Produção Nacional é o caminho!»

MURADE MURARGY, Entrevista
Júlio Pomar (1926-2018), Pintor
José de Guimarães, Pintor
Bordéus, Viagem
Svart Hotel

FAZENDA SANTO ANTÓNIO QUIBALA

&DITORIAL

Rumo ao futuro

Porque o futuro é o caminho a percorrer, sempre olhando para o presente – que tantas coisas boas nos traz e tantos desafios nos proporciona –, esperamos tantos outros novos dias cheios de sabedoria. E nesta edição trazemo-la connosco: a sabedoria de quem da terra tira os alimentos essenciais à vida humana. Contamos a história de Fernando Teles, fundador do Banco BIC, em Angola e Portugal, que hoje se dedica à actividade agrícola com mais afinco, um pouco por todo o mundo, pois a busca pela auto-suficiência é uma das suas prioridades. Para este cidadão, como para tantos outros, não são as crises económicas e financeiras um problema, mas sim um desafio. E rumo ao futuro procuramos andar todos quando pensamos num amanhã mais próspero. Por isso, vamos devagar percorrer os caminhos de Bordéus e degustar o que de melhor nos oferece: o vinho, as ruelas pitorescas, os aromas, a arquitectura, os monumentos e a boa gastronomia. Encha-se de energia positiva, de longe, quando avistar o Svart Hotel, na Noruega, que mais parece um anel de diamantes. Entre o sono e o sonho, caminhe na savana africana, observe as estrelas do céu e descontraia no Lion Sands Game Reserve, na África do Sul. Depois, na bagagem traga a colecção de obras de arte africana do artista plástico José de Guimarães. Oiça tenuemente o som clássico e erudito do violino tocado pelas mãos da russa Ianina Khmelik. E desfrute da obra de arte de Arnold Palmer sempre que pisar o solo do campo de golfe do Victoria Golf Course, no Algarve, Portugal. E, livre, viaje no *Azimute 60* rumo ao futuro.
Boas leituras!

Towards the future

As the future is the road to follow, while always looking at the present – which brings us so many good things and provides us with so many challenges –, we look forward to so many other days, filled with knowledge. And in this issue we bring it with us: the knowledge of those who lift the food essential to human life from the earth. We tell the story of Fernando Teles, founder of Banco BIC, in Angola and Portugal, who is now dedicating himself more to farming, in different parts of the world, as the quest for self-sufficiency is one of his priorities. For this citizen, as for so many others, economic and financial crises are not a problem, rather a challenge. And we all strive to walk towards the future when we think of a more prosperous tomorrow. So, let's go slowly along the roads of Bordeaux and taste the best it has to offer us: the wine, the picturesque lanes, the aromas, the architecture, the monuments and the fine food. Fill yourself with positive energy, from afar, when you spy the Svart Hotel, in Norway, which looks more like a diamond ring. Between sleep and dream, trek through the African savannah, watch the stars in the sky and unwind at the Lion Sands Game Reserve, in South Africa. Then, bring back the collection of African artworks of artist José de Guimarães in your luggage. Listen closely to the classical and erudite sound of the violin played by the hands of Russian Ianina Khmelik. And enjoy the work of art of Arnold Palmer whenever you step on the grass of Victoria Golf Course, in the Algarve, Portugal. And, free of constraints, sail on the *Azimute 60* towards the future.
Happy reading!

EQUIPA VILLAS&GOLFE TEAM

A Villas & Golfe (R) é propriedade da PM media, SA | www.villasegolfe.co.ao | www.villasegolfe.co.mz | www.villasegolfe.com | Morada: Rua de Longa, Casa B01A, Condomínio Caju, Talatona, Luanda, Angola | Avenida Kwame Nkrunah 471, Bairro Sommerschield, Maputo, Moçambique | T: +244 935545893 | +258 848261726 | +351 917577875 | Presidente ADM : Paulo Martins | paulomartins@pmmediacorporate.com | Directora: Maria Amélia Pires | Edição: Maria Cruz | mariacruz@pmmediacorporate.com | Redação: Cristina Freire, Maria Cruz, Maria Pires | Revisão: Maria Pires | Tradução: Algarvemedia | Fotografia de capa : ©Manuel Teixeira | Produção: Sérgio Martins (coordenação), Paulo Sousa | Relações Públicas/Dep. Comercial: Ana Sofia Monteiro | anasofiamonteiro@pmmediacorporate.com | Dep. Financeiro: Elisabete Alves | Periodicidade: Bimestral | Impressão: Orgal: Rua de Godim, 272 – 4300-236 Porto – Portugal | Publicação registada no Ministério da Comunicação Social de ANGOLA com o número MCS -605/B/2011 | Deposito Legal: 422948/17 | N.º 51 Junho/Julho

Villas & Golfe (R) marca registada. Todos os direitos reservados.
Interdita a reprodução, mesmo que parcial, de textos, fotografias ou ilustrações sob quaisquer meios e para quaisquer fins, inclusive comerciais. Os anúncios publicitários e artigos de opinião, os seus conteúdos e o impacto que deles advier são da total responsabilidade dos seus autores.

Publicidade e assinaturas (Angola): villasegolfe@villasegolfe.co.ao
Publicidade e assinaturas (Moçambique): villasegolfe@villasegolfe.co.mz

34
ECONOMY & BUSINESS
ANGOLA...
...rumo à auto-suficiência agro-pecuária
...heading for agricultural self-sufficiency

14
MAJOR INTERVIEW
MURADE MURARGY
«Todos os países da CPLP estão...»
«All CPLP countries are at...»

46
ART & CULTURE
JOSÉ DE GUIMARÃES
«A obra é que vai um dia dizer...»
«The work is what one day will say...»

20
ECONOMY & BUSINESS
ANTÓNIO CORREIA
«Moçambique tem um grande...»
«Mozambique has great potential...»

66
INSPIRING PLACES
BORDÉUS
Final de boca persistente e feliz
Lasting and joyous aftertaste

26
INTERVIEW
FERNANDO TELES
«A Produção Nacional é o caminho!»
«National production is the way!»

140
LUXURY & STYLE
AZIMUT 60
Elegância e desempenho
Elegance and performance

\\NEWS

FACIM 2018 – DE 27 DE AGOSTO A 2 DE SETEMBRO
FACIM 2018 – FROM AUGUST 27 TO SEPTEMBER 02

A 54.ª edição da *Feira Internacional de Maputo* – FACIM 2018 realizar-se-á de 27 de Agosto a 2 de Setembro, no Bairro Ricatla, Marracuene, Maputo. A FACIM é uma Feira anual e multissectorial, que reúne num único espaço todos os sectores económicos em escala nacional, o que a torna um local ideal de encontros para o empresariado nacional e estrangeiro. Os visitantes têm a possibilidade de interagir com pequenas e grandes marcas nos mais diversos ramos de actividade, além de permitir o contacto com produtos, serviços e oportunidades de negócios. A FACIM é organizada pelo IPEX – Instituto de Apoio à Exportação.

The 54th edition of the *Maputo International Fair* – FACIM 2018 will take place from August 27 to September 02, in Bairro Ricatla, Marracuene, Maputo. FACIM is an annual and multi-sector fair, which brings together in a single space all economic sectors on a national scale, which makes it an ideal meeting place for the national and foreign business community. Visitors are able to interact with small and large brands in the most diverse areas of activity, while enjoying contact with products, services and business opportunities. FACIM is organised by IPEX – Export Support Institute.

A LÍNGUA PORTUGUESA EM NÓS EM EXPOSIÇÃO EM LUANDA
THE PORTUGUESE LANGUAGE IN US ON SHOW IN LUANDA

Organizada a partir de quatro eixos temáticos – Nós da Língua Portuguesa no Mundo, História da Língua Portuguesa no Brasil, Poesia e Prosa, e Diálogos – a exposição itinerante *A Língua Portuguesa em Nós*, com consultoria do compositor e escritor brasileiro José Miguel Wisnik e, em Luanda, com coordenação artística do escritor Ondjaki, faz um passeio pela presença da Língua Portuguesa no mundo, o contacto com outros idiomas e a sua presença na música, nas expressões culinárias e na literatura, etc. Depois de ter estado em Cabo Verde, a exposição está patente no Centro Cultural Brasil-Angola, em Luanda, onde permanecerá até ao dia 3 de Agosto, seguindo depois para Maputo, Moçambique.

Organised into four different areas – We of the Portuguese Language in the World, History of the Portuguese Language in Brazil, Poetry and Prose, and Dialogues – the travelling exhibition *The Portuguese Language in Us*, with consultancy from Brazilian composer and writer José Miguel Wisnik and, in Luanda, with artistic coordination by the writer Ondjaki, makes a tour through the presence of the Portuguese language in the world, contact with other languages and its presence in music, culinary expressions and literature, etc. After a stint in Cape Verde, the exhibition is on show at the Centro Cultural Brasil-Angola in Luanda, where it will remain until August 03, before moving onto Maputo, Mozambique.

WATANA FESTIVAL

Com o objectivo de resgatar, promover e proteger o património histórico-cultural, o turismo artístico, cultural, o meio ambiente e os recursos naturais, o *Watana Festival* realizar-se-á este ano pela primeira vez de 21 a 23 de Setembro de 2018, na Ilha de Moçambique. Este será um festival de animação sociocultural, envolvendo as diferentes artes presentes no norte do país e além-fronteiras, como Fotografia, Escultura, Pintura, Cerâmica, Cestaria, Gastronomia, Penteados, Dança, Música, Literatura, Teatro, Malabarismo e Cinema Africano, etc. «Watana» é uma palavra da língua macua que significa União (união das artes e das culturas).

With the aim of saving, promoting and protecting historical and cultural heritage, artistic and cultural tourism, the environment and natural resources, the Watana Festival is to be held this year for the first time from September 21 to 23, on the Island of Mozambique. This will be a festival of socio-cultural entertainment, involving the different arts present in the north of the country and beyond, including Photography, Sculpture, Painting, Ceramics, Basketry, Gastronomy, Hairstyles, Dance, Music, Literature, Theatre, Juggling and African Films, etc. «Watana» is a Macua word that means union (union of arts and cultures).

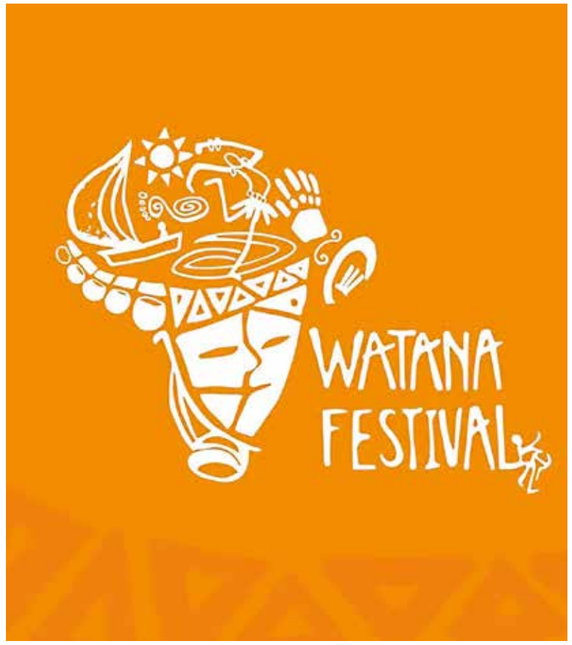

VIDA É SANGUE \\ LIFE IS BLOOD

Visando sensibilizar a nação angolana a doar sangue perante a escassez de dadores voluntários que o país regista, o Instituto Nacional de Sangue (INS) de Angola apresentou o hino oficial da *Campanha Nacional de Incentivo à Dádiva de Sangue Altruísta e Regular*. A música, uma composição dos cantores angolanos Filipe Zau e Filipe Mukenga, com a colaboração de Gary Sinedima, Anabela Aya, Toty Samed e Catiliana, intitula-se *Vida é Sangue* e foi interpretada ao vivo durante o acto central do *Dia Mundial do Dador de Sangue*. Em 2017, Angola colheu 138.000 unidades de sangue.

Aiming to raise awareness within the Angolan nation as to the importance of donating blood in the face of a lack of voluntary donors in the country, the National Blood Institute (INS) of Angola has unveiled the official anthem of the *National Incentive Campaign for Altruistic and Regular Blood Donation*. The song, a composition by the Angolan singers Filipe Zau and Filipe Mukenga, with the collaboration of Gary Sinedima, Anabela Aya, Toty Samed and Catiliana, is entitled *Vida é Sangue* [*Life is Blood*] and was performed live during ceremonies for World Blood Donor Day. In 2017, Angolans donated 138,000 units of blood.

BIC AGRO

Juntos vamos semear o futuro de Angola

BancoBIC
Crescemos Juntos

O Futuro de Angola passa pelo desenvolvimento da Agricultura e Agro-Pecuária.

No Banco BIC estamos preparados para apoiar e incentivar quem quer investir em si e no futuro do País. Juntos vamos encontrar soluções inovadoras que nos levem por caminhos mais produtivos. Juntos, vamos fazer crescer Angola.

Visite-nos numa Agência ou Centro de Empresas e fique a conhecer as linhas de financiamento disponíveis.

www.bancobic.ao

LINHA DE ATENDIMENTO BIC
+(244) 923 190 870
Serviço disponível 24H

EXPOSIÇÃO DE FERNÃO CRUZ NA BALCONY – CONTEMPORARY ART GALLERY \\ FERNÃO CRUZ EXHIBITION AT THE BALCONY – CONTEMPORARY ART GALLERY

A Balcony – Contemporary Art Gallery, que tem como premissa abrir portas às gerações de artistas mais jovens, a artistas no início do seu percurso de inscrição ou confirmação no universo da arte, apresenta, até Setembro de 2018, a exposição *Long story short*, do artista Fernão Cruz, que nos propõe, com recurso a uma abundância de elementos escultóricos, uma história de armadilhas e tragédias, que cruza referências pessoais com espectros colectivos, tempos exactos e idades afectivas, narrativas fantásticas com lugares comuns, lamentos clássicos com impaciência juvenil. Fernão Cruz nasceu em 1995 em Lisboa, local onde vive e trabalha. Licenciado em Pintura pela FBAUL, explora diferentes meios e produção artística como a pintura, desenho, escultura ou instalação e expõe regularmente desde 2015.

The Balcony – Contemporary Art Gallery, the premise of which is to open doors to generations of younger artists, to artists at the start of their entry or affirmation in the art world, presents, until September 2018, the *Long story short* exhibition, by artist Fernão Cruz, who brings us, with an abundance of sculptural elements, a history of traps and tragedies, which intersects personal references with collective spectres, exact times and emotional ages, fantastic narratives with common places, classic laments with juvenile impatience. Fernão Cruz was born in 1995 in Lisbon, where he lives and works. With a degree in Painting from Lisbon's School of Fine Arts, he explores different mediums and artistic production, such as painting, drawing, sculpture or installation and has been exhibiting regularly since 2015.

PROJECTO DE ARQUITECTURA DO MUSEU NACIONAL DA RESISTÊNCIA E DA LIBERDADE \\ ARCHITECTURAL PROJECT OF THE NATIONAL RESISTANCE AND FREEDOM MUSEUM

Os 22 trabalhos apresentados, no âmbito do Concurso Público de concepção para a elaboração do projecto de arquitectura do Museu Nacional da Resistência e da Liberdade na Fortaleza de Peniche – promovido pela Direcção-Geral do Património Cultural (DGPC), com assessoria técnica da Secção Regional Sul da Ordem dos Arquitectos – foram apreciados e ordenados por um reputado júri, composto por quatro arquitectos e um *designer*, que atribuiu o primeiro lugar ao Atelier AR4, Arquitetura Lda; o segundo ao FSSMGN Arquitetos, Lda; e o terceiro ao arquitecto Marcelo de Gouveia Cardia. Os trabalhos concorrentes estão em exposição no Museu de Arte Popular, em Lisboa. Esta mostra é uma organização conjunta da Direcção-Geral do Património Cultural e da Secção Regional Sul da Ordem dos Arquitectos.

The 22 works presented as part of the public tender for the architectural design project of the National Resistance and Freedom Museum in the Peniche Fortress, – promoted by the National Board of Cultural Heritage (DGPC), with technical assistance from the South Regional Section of the Portuguese Architects' Association – have been assessed and ranked by a renowned jury, composed of four architects and one designer, awarding first place to Atelier AR4, Arquitetura Lda; second to FSSMGN Arquitetos, Lda; third to architect Marcelo de Gouveia Cardia. The competing works are on display at the Folk Art Museum in Lisbon. This exhibition is a joint organisation of the National Board of Cultural Heritage and the South Regional Section of the Portuguese Architects' Association.

SUNSET WINE PARTIES NO THE YEATMAN
SUNSET WINE PARTIES AT THE YEATMAN

As festas de verão do The Yeatman, em Vila Nova de Gaia, decorrerão este ano nos dias 21 de Julho, 25 de Agosto e 29 de Setembro. Com vista privilegiada para um magnífico pôr-do-sol sobre o Porto e o Douro, as *Sunset Wine Parties* reúnem uma combinação de pequenos prazeres: os melhores vinhos nacionais, petiscos e música ao vivo, num ambiente descontraído. Honrando a sua missão de hotel vínico, o The Yeatman convidou 26 produtores nacionais para se juntarem à festa. Os sabores ficam a cargo do *Chef* Ricardo Costa.

Summer parties at The Yeatman, in Vila Nova de Gaia, will take place this year on July 21, August 25 and September 29. With amazing views of magnificent sunsets over Oporto and the Douro, the Sunset Wine Parties combine a combination of small pleasures: the finest national wines, *petisco* snacks and live music, in a relaxed atmosphere. Honouring its mission as a wine hotel, The Yeatman has invited 26 national producers to join the party. Food is taken care of by *chef* Ricardo Costa.

vidrul
VIDREIRA DE ANGOLA
SOMOS UM PRESENTE ACTIVO
DE ANGOLA PARA UM FUTURO QUE PROMETE
SER EXTRAORDINÁRIO.
vidrul
VIDREIRA DE ANGOLA
k14, Estrada de Cacuaco – Luanda – Angola
Phone: (+244) 923 746 360 · Email: adm.vidrul@vidrul-ao.com
www.vidrul-ao.com

CLÍNICA DO TEMPO RECEBE PRÉMIO INTERNACIONAL DE QUALIDADE E EXCELÊNCIA \\ CLÍNICA DO TEMPO RECEIVES INTERNATIONAL AWARD FOR QUALITY AND EXCELLENCE

Humberto e Tomás Barbosa, nutricionistas portugueses, receberam o *BID Quality Award*, um prémio internacional de qualidade e excelência, pela liderança na área do antienvelhecimento e 'lipoaspiração' não-invasiva, no *International Quality Summit*, em Nova Iorque. O trabalho desenvolvido há mais de 35 anos na área da saúde, bem-estar e longevidade, utilizando apenas métodos não-invasivos e com resultados consagrados, foi a razão pela qual a BID decidiu atribuir à Clínica do Tempo este prémio, tendo por base uma votação levada a cabo por um júri credenciado, internacional e independente. Humberto Barbosa agradeceu o prémio, realçando o orgulho na sua equipa empenhada e altamente qualificada e salientando que há uma responsabilidade acrescida no sentido de manter e superar a excelência que lhes foi reconhecida.

Humberto and Tomás Barbosa, Portuguese nutritionists, have received the *BID Quality Award*, an international award for quality and excellence for leadership in the field of anti-ageing and non-invasive 'liposuction' at the *International Quality Summit*, in New York. The work developed over more than 35 years in the area of health, wellness and longevity, using nothing but non-invasive methods and with established results, was the reason why the BID decided to award this prize to the Clínica do Tempo, based on a vote by an accredited, international and independent jury. Humberto Barbosa thanked the jury for the award, highlighting the pride he feels for his committed and highly qualified team, while stressing that there is now an increased responsibility to maintain and surpass the excellence that has been recognised in them.

ÚNICO CARTÃO PRÉ-PAGO

O CARTÃO CERTO **PARA MIM E PARA ELA.**

No Banco Único há um cartão Certo para tudo sem precisar de ter conta no Banco. Um cartão pré-pago e recarregável, seguro e personalizado, que lhe permite um maior controlo das despesas, com utilização limitada aos saldos previamente carregados. Um cartão Certo para as necessidades únicas de cada pessoa muda tudo, e isso é certo. Certo na segurança e Certo na liberdade que oferece. É só carregar e está pronto a usar.

www.bancounico.co.mz

Membro do Grupo NEDBANK

ÚNICO
Ser único muda tudo.

MURADE MURARGY

«Todos os países da CPLP estão num nível de desenvolvimento diferente» \\ «All CPLP countries are at different development levels»

Estudou Direito em Portugal, entre 1970 e 1975, anos que marcaram também Moçambique, onde nasceu. Mas é na diplomacia que encontra o seu lugar profissional. Desconhecido para muitos, Murade Murargy faz o seu nome saltar para a história ao aceitar o Secretariado Executivo da CPLP – Comunidade dos Países de Língua Portuguesa, onde esteve quatro anos. Em entrevista à ***Villas&Golfe*** fala do seu percurso profissional e de alguns temas quentes que ainda hoje são notícia, como o caso da Guiné Equatorial e o Projecto ProSavana.

He studied law in Portugal, between 1970 and 1975, years that also marked Mozambique, where he was born. But he would go on to find his professional niche in diplomacy. Unknown to many, Murade Murargy brought his name to the forefront by accepting the role of Executive Secretary of the CPLP – Community of Portuguese Language Countries, where he spent four years. In an interview with ***Villas&Golfe*** he talks about his professional career and some thorny issues that are still in the news today, such as the case of Equatorial Guinea and the ProSavana Project.

TEXTO TEXT CRISTINA FREIRE \\ FOTOGRAFIA PHOTOGRAPHY NUNO ALMENDRA

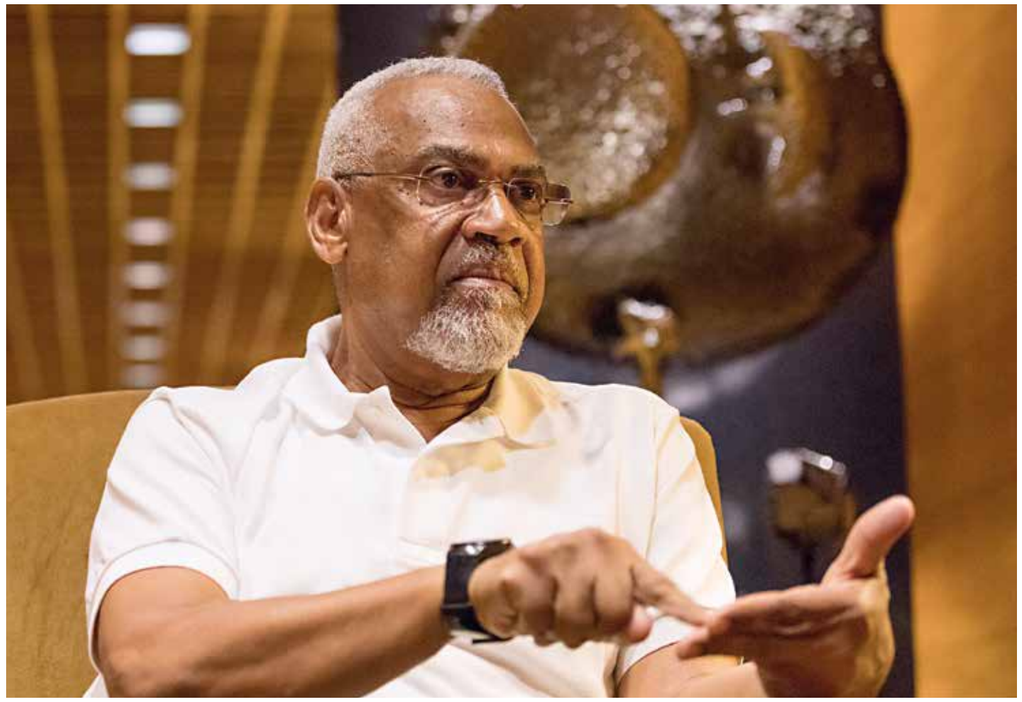

Quando é que inicia a sua carreira diplomata?

Logo após a independência de Moçambique, em 1976. Comecei a trabalhar, como assessor jurídico de Joaquim Chissano, quando era Ministro dos Negócios Estrangeiros. Passados dez anos fui colocado em França como Embaixador, onde estive onze anos, e voltei para assumir a pasta de Chefe da Casa Civil quando Joaquim Chissano já era Presidente da República, e foram mais dez anos. Após a eleição do Presidente Armando Guebuza fui convidado a ser Embaixador no Brasil, onde estive seis anos e meio.

Como diplomata elegeu alguma área especifica para trabalhar?

Elegi sempre na minha carreira diplomática a área da economia, a diplomacia económica. Desenvolvi com os franceses uma intensa cooperação económica; muitas empresas francesas foram para Moçambique e o comércio entre Moçambique e França cresceu bastante nessa época.

Quando foi para o Brasil teve uma recomendação especial do Presidente Guebuza.

O Presidente disse-me: «Embaixador, as relações políticas e diplomáticas com o Brasil são muito elevadas, mas as relações económicas e empresariais são muito baixas. É preciso que o senhor vá lá e eleve as relações económicas e empresariais ao nível das relações políticas e diplomáticas». Foi uma tremenda responsabilidade e um grande desafio.

E conseguiu obter bons resultados para Moçambique?

When did your diplomatic career begin?

Immediately after the independence of Mozambique, in 1976. I began to work, as legal adviser to Joaquim Chissano, when he was Minister of Foreign Affairs. Ten years later, I was placed in France, as the Mozambican ambassador, where I remained eleven years, and I returned to take the office of Chief of Staff when Joaquim Chissano was already President of the Republic, and this was another ten years. After the election of President Armando Guebuza I was invited to be the Mozambican ambassador to Brazil, where I spent six and a half years.

As a diplomat, did you choose any specific area to work in?

In my diplomatic career I have always chosen the area of economics, economic diplomacy. I developed an intense economic cooperation with the French; many French companies went to Mozambique and trade between Mozambique and France grew a great deal at that time.

When you went to Brazil it was on special recommendation of President Guebuza.

The president told me: «Ambassador, political and diplomatic relations with Brazil are very high, but economic and business relations are very poor. You must go there and improve economic and business relations to the level of political and diplomatic relations». It was a tremendous responsibility and a great challenge.

And did you achieve good results for Mozambique?

The major Brazilian companies went to Mozambique, but I was unable to get the small ones, which were more important, because they would bring industry with them.

As grandes empresas brasileiras foram para Moçambique, mas as pequenas, que eram mais importantes, porque levavam a indústria, não consegui. O Brasil não precisa de se internacionalizar, porque tem mercado interno. A política de industrialização em Moçambique era para permitir essa cooperação com as empresas estrangeiras, de forma a transformar os nossos produtos. Felizmente temos as empresas portuguesas que cobrem esse *deficit*.

Deixou em aberto o projecto ProSavana?

O ProSavana é um projecto que envolve três países: Brasil, Moçambique e Japão, e é um grande desafio que não morreu. Tivemos problemas com algumas ONG que não se orientam pelo que o país precisa, mas pelos seus fundamentos e outros interesses, que muitas vezes são um bloqueio a projectos que levam desenvolvimento ao país, e o ProSavana foi um deles. Nós precisamos de desenvolver ao máximo a nossa agricultura.

Qual é a essência do ProSavana que não foi compreendida?

Eu estive na origem do projecto. A ideia do ProSavana é envolver as comunidades na melhoria das condições de produção. Se traçar um paralelo do Mato Grosso, Goiás, onde o ProSavana tem início, vai dar a Moçambique à zona onde seria ou será o nosso, e nessa zona foram realizados estudos da fertilidade da terra, que são superiores ao serrado brasileiro. Acredito que o projecto seja retomado.

«A componente cultural é aquela que faz com que nós todos nos possamos conhecer melhor» \\ «The cultural component is the one that allows us to get to know each other better»

Como Secretário Executivo da CPLP também deixou uma marca. Como surgiu este convite?

Quando o Presidente Guebuza me chamou para a CPLP, disseram-me: «Embaixador, vamos tirá-lo do Brasil para se ocupar da CPLP». Apanhei um susto, não estive no cerne da CPLP, nem seguia muito aquilo; quando foi criada em 1996, estava na presidência do Chissano.

Foi mais um desafio do Presidente Guebuza para si.

Foi exactamente o que pensei, isto é mais um desafio. Cheguei em Setembro de 2012 e, no fim do ano, percebi que ali havia grande potencial e não deveríamos perder as oportunidades que se escancaravam. Éramos oito países e podíamos ser uma grande potência, não só económica, mas também política. Todos os nossos países têm imensos recursos, até os mais pequenos.

Brazil does not need to internationalise because it has an internal market. The policy of industrialisation in Mozambique was to have such cooperation with foreign companies, to process our products. Luckily we have the Portuguese companies that make up for this deficit.

Did you leave the ProSavana project open?

ProSavana is a project of three countries: Brazil, Mozambique and Japan, and it is a great challenge that has not yet died. We had problems with some NGOs that are not guided by what the country needs, but by their foundations and other interests, which often hinder projects that bring development to the country and ProSavana was one of them. We need to develop our agriculture to the fullest.

What is the essence of ProSavana that was not understood?

I was with the project at the outset. The idea of ProSavana is to involve communities in improving production conditions. If we draw a parallel with Mato Grosso, Goiás, where ProSavana begins, it will give to Mozambique a similar zone of our own, and in this zone fertility studies have been done on the earth and they are better than those in the Brazilian equivalent. I believe the project will be resumed.

As Executive Secretary of the CPLP you also left your mark. How did this invitation come about?

When President Guebuza called me to the CPLP, they told me: «Ambassador, we're going to take you from Brazil to take care of the CPLP». I became afraid, I was not at the core of the CPLP, nor did I follow it that much; when it was created in 1996 I was in the Chissano presidency.

Was it another of President Guebuza's for you?

That's exactly what I thought; this is another challenge. I arrived in September 2012 and, by the end of the year, I realised that there was great potential there and we should not waste the opportunities opened up to us. We were eight countries and we could be a great power, not only economic, but also political. All our countries have immense resources, even the smallest ones.

Was it then that you began to draw up a strategy?

I called a debate; I invited all the ambassadors to go on a retreat of a few days in Penalva do Castelo, in Viseu. We were about to celebrate the 18th anniversary of the CPLP and, in 2016, we would turn 20; this was the moment to reflect on the future. The organisation could not remain

Foi então que começou a traçar uma estratégia.

Provoquei um debate, convidei todos os embaixadores para fazermos um retiro de alguns dias em Penalva do Castelo, em Viseu. Estávamos quase a comemorar os 18 anos da CPLP e, em 2016, completaríamos 20 anos, era este o momento para reflectirmos sobre o futuro. A organização não podia permanecer estagnada, agarrada na língua, tínhamos de pensar mais longe.

E conseguiu os resultados pretendidos?

Fomos a Timor e aí foi decidido que se devia constituir um grupo de trabalho para recriar a CPLP e propor uma visão estratégica para os próximos 20 anos. Assim se fez. Eu terminei o meu mandato em Brasília, em 2016, e foi aprovada uma nova visão estratégica que apontava para a saúde, educação, agricultura e cooperação económica empresarial.

Há provas de que o seu mandato foi muito activo, é verdade?

Eu envolvi muitas pessoas na CPLP de todas as camadas sociais e culturais. Muitas vezes deixamos para trás um elemento principal para o desenvolvimento de um país que é a cultura. A componente cultural é aquela que faz com que todos nos possamos conhecer melhor, através da gastronomia, música e literatura. Eu promovi muitos ambientes culturais, para nos conhecermos, porque só assim podemos criar condições e abrir portas para um bom trabalho, não basta só falar a mesma língua é preciso que essa língua tenha conteúdo.

«A CPLP começou a ser mais conhecida e mais respeitada e a ser vista como uma organização que faz a diferença» \\ «The CPLP has begun to be better known and more respected and seen as an organisation that makes the difference»

E o caso da Guiné Equatorial, de certa forma foi um esforço seu?

O caso da Guiné Equatorial foi proposto na cimeira de Angola pelo, na época, Ministro dos Negócios Estrangeiros, português, Luís Amado. Em 2012, encontrei esse *dossier* e achei que devia olhar melhor para perceber porque é que o país não entrava. Dizem que a Guiné Equatorial não fala português e eu digo: «peguem em todos os nossos países, tirando Portugal e Brasil; falam todos português? Não, isto porque não nos podemos esquecer das línguas locais. Esta tem de ser a solidariedade e amizade da CPLP. Todos os países da CPLP estão num nível de desenvolvimento diferente. Temos é de criar condições para que dentro de alguns anos estejamos todos quase ao mesmo nível.

stagnant, clinging to the language; we had to think beyond this.

And did you get the results you wanted?

We went to Timor and it was decided that a working group should be set up to recreate the CPLP and propose a strategic vision for the next 20 years. This is what happened. I finished my term in Brasília in 2016 and a new strategic vision was approved that focused on health, education, agriculture and business economic cooperation.

There is evidence that your term in office was very active; is that true?

I involved many people in the CPLP from all social and cultural backgrounds. We often forget a major element for the development of a country, and that is culture. The cultural component is the one that allows us to get to know each other better, through gastronomy, music and literature. I have promoted many cultural environments, to get to know each other, because only then can we create the right conditions and open doors to a job well done. Speaking the same language is not enough; this language has to have content.

And the case of Equatorial Guinea; what this, to an extent, your own effort?

The case of Equatorial Guinea was proposed at the Angola summit by the then Portuguese Foreign Minister, Luís Amado. In 2012, I found this dossier and thought I should take a better look to understand why the country had not joined. They say that Equatorial Guinea does not speak Portuguese and I say: «take all our countries, except Portugal and Brazil, and do they all speak Portuguese?» No, this is because we cannot forget local languages. This has to be the solidarity and friendship of the CPLP. All CPLP countries are at different levels of development. We have to create the conditions so that within a few years we will all be almost at the same level.

How did you gauge Equatorial Guinea's interest in the organisation?

According to them, they were colonised by Portugal for 300 to 400 years, who exchanged them with Spain in the *El Pardo* treaty, when Portugal ceded part of the territory, where Equatorial Guinea was located. Even today there are records of Portuguese families. They say: «the Spanish language cannot prevent us from returning home», I think it is like the parable of the prodigal son.

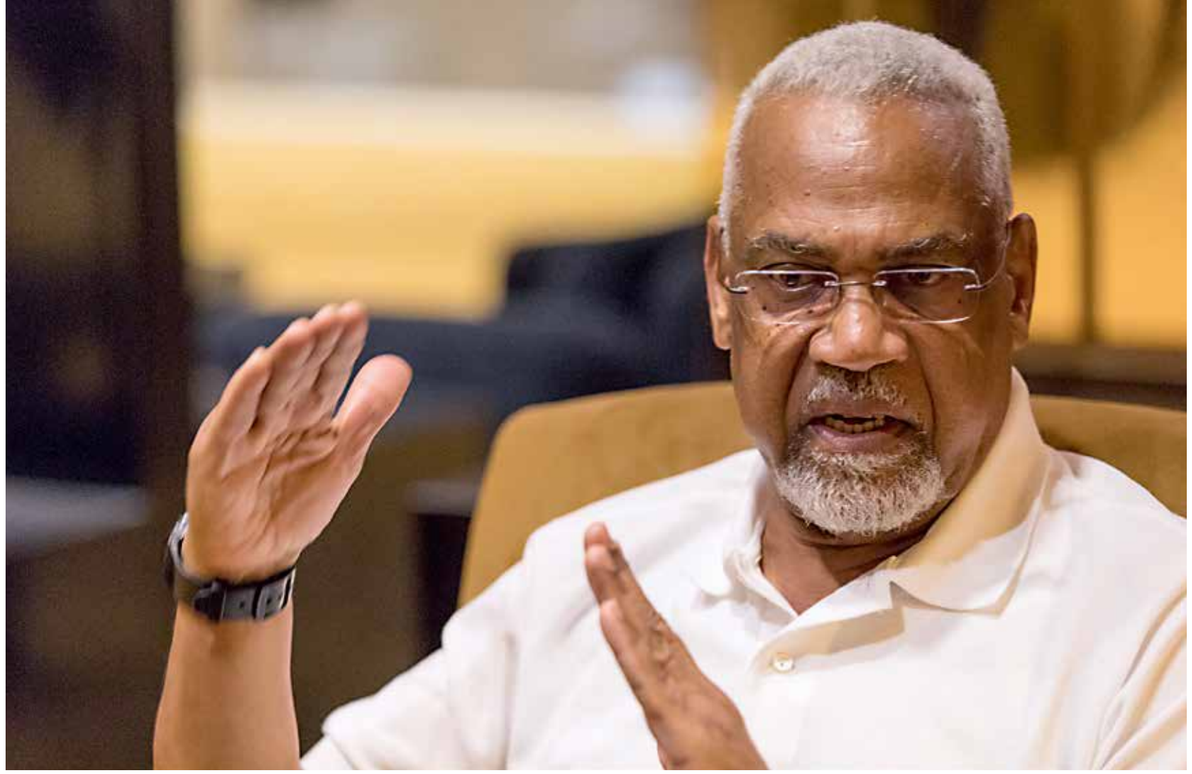

Como sentiu o interesse da Guiné Equatorial face à organização?

Segundo eles, foram 300 ou 400 anos colonizados por Portugal que os trocou com a Espanha, no tratado *El Pardo*, quando Portugal cedeu uma parte do território, onde se encontrava a Guiné Equatorial. Ainda hoje há por lá registos de famílias portuguesas. Dizem: «a língua espanhola não pode impedir que não regressemos a casa», acho que é como a parábola do filho pródigo.

Que balanço faz do seu mandato?

Para mim foi extraordinário, já me apercebi de que hoje sou uma figura mais conhecida do que quaisquer ministros moçambicanos. A CPLP começou a ser mais conhecida e mais respeitada e a ser vista como uma organização que faz a diferença, de poucos países, sim, mas com um impacto bastante forte. Não há nenhuma decisão internacional que seja tomada e não tenha em conta a CPLP. Há um potencial muito grande nesta organização.

E, agora, qual é o seu trabalho?

Quando regressei a Moçambique, fiz um ano sabático. Neste momento colaboro com a confederação empresarial da CPLP e faço parte de um grupo que coordena a mobilidade e circulação dentro do espaço da organização. Estou também a ajudar a Guiné Equatorial no processo de integração, desde Janeiro deste ano. E tenho algum tempo livre, o que me permite começar a pensar nas minhas memórias.

What assessment do you make of your term?

For me it was extraordinary; I realized that today I am a better known figure than any Mozambican ministers. The CPLP has begun to be better known and more respected and seen as an organisation that makes the difference, of few countries, yes, but with a very strong impact. There is no international decision that is taken and does not take into account the CPLP. There is a great potential in this organisation.

And now, what is your job?

When I returned to Mozambique, I took a sabbatical. At the moment I work with CPLP's business confederation and I am part of a group that coordinates mobility and movement within the organisation's space. I have also been helping Equatorial Guinea in the integration process since January this year. And I have some free time which allows me to start thinking about my memoires.

ANTÓNIO CORREIA

«Moçambique tem um grande potencial, não precisamos de nos atropelar» \\ «Mozambique has great potential, we don't need to run before we can walk»

TEXTO TEXT MARIA AMÉLIA PIRES \\ FOTOGRAFIA PHOTOGRAPHY ©PMC

Em criança era o «curioso das mecânicas» mas, numa época em que não havia direito de escolha, quis o destino que seguisse Agronomia. Foram os projectos que desenvolveu na área do microcrédito que marcaram o ponto de viragem na sua carreira. Já a trabalhar na banca há alguns anos, foi convidado para integrar a equipa que havia de fundar o Banco Único. Chegou a CEO em 2015, uma fase de grandes desafios para a economia moçambicana. António Correia, em entrevista à ***Villas&Golfe***, destaca sobretudo a equipa experiente e coesa como a responsável pelo crescimento da instituição bancária, ainda que enveredar pelo «conceito certo» também tenha sido determinante. Apesar de ser um líder nato, António é um homem simples, simpático e solícito. Talvez porque a sua «principal referência são os valores» que lhe foram incutidos na infância.

Quais as principais diferenças entre a cidade de Maputo da sua infância e a da actualidade?

É uma cidade mais moderna, com uma série de prédios novos, centros comerciais, tudo aquilo que as cidades modernas começam a ter; mas as cidades modernas, sobretudo as africanas, têm um grande êxodo de população que vem das zonas rurais, sobretudo jovens que vêm para a cidade. Vê-se muita gente nas ruas, há muito mais trânsito, mais insegurança, menos qualidade de vida.

As a child he was the «curious mechanic» but, at a time when people had no right of choice, fate decided he would do agronomy. The projects he developed in the area of microcredit would mark the turning point in his career. Working in banking a few years already, he was invited to join the team that was to establish Banco Único. He made it to CEO in 2015, a phase of great challenges for the Mozambican economy. António Correia, in an interview with ***Villas&Golfe***, above all else highlights the experienced and cohesive team as being responsible for the growth of the banking institution, even if pursuing the «right concept» also proved decisive. Despite being a born leader, António is a simple, friendly and helpful man. Perhaps because his «main reference are the values» that were instilled in him during his childhood.

What are the main differences between the city of Maputo of your childhood and that of the present time?

It is a more modern city, with a series of new buildings, shopping centres, everything that modern cities are starting to have; but modern cities, especially African ones, are witnessing a large rural exodus of populations, especially young people who come to the city. You see a lot of people in the streets, there is much more traffic, more insecurity, less quality of life.

E há algum momento ou alguma pessoa que o tenha marcado na infância?

Eu diria que o que mais me marcou foram os amigos. Ainda hoje tenho vários amigos daquela altura e faço questão de estar com eles, de não quebrar os laços. A minha principal referência são os valores que tive em termos de educação familiar. Tento manter esses valores.

É CEO do Banco Único desde 2015. Que mudanças tem sofrido a Instituição desde então?

Faço parte da equipa que fundou o Banco, em 2010, e em 2015 é que passo a CEO. Até 2014, a economia em Moçambique cresceu uma média de 7/7,1%. Em 2015 há uma reviravolta e eu apanho exactamente essa fase. Tivemos de nos ajustar à conjuntura do país. Quer dizer que tivemos de reforçar a nossa capacidade de gestão de risco. Mantivemos também o nosso ADN que é muito importante. Somos um banco sobretudo relacional, focado num elevado nível de prestação de serviços. Isso é que fez a diferença e é isso que queremos manter. Em 2017, que foi um dos anos mais difíceis, nós crescemos 32% em fundos próprios. O que significa que hoje o banco está muito robusto.

Quais os factores que mais contribuíram para os resultados positivos em 2017?

Não tenho dúvida de que é a equipa, as pessoas e a experiência. Nós temos uma equipa muito experiente na banca. Em Moçambique não há muita informação financeira, não há muitas projecções económicas, por isso não é muito fácil prever o que vai acontecer. Assim o principal para mim é ter uma equipa que consegue ler os sinais do mercado, consegue discutir e tomar as decisões, que até agora têm sido as mais correctas. Acreditámos, conseguimos ter sucesso e conseguimos transmitir essa confiança ao mercado.

E quais foram os obstáculos que impediram que o crescimento não fosse maior?

Houve, essencialmente, a questão da economia. Oficialmente a economia cresceu 3,7%, mas se formos verificar os factores que fizeram crescer esta economia, foram três ou quatro grandes projectos. Se nós tirarmos o efeito destes grandes projectos, efectivamente a economia não cresceu. O nível de importações caiu, o nível de investimento caiu, o crescimento das empresas caiu. Moçambique é um dos países do mundo com uma taxa de crescimento populacional maior. Tem 45% da população com menos de 14 anos. Esta população, daqui a poucos anos, está no mercado de trabalho. Se não criarmos um mercado de trabalho para esta população, vai ser um caos. Isto significa que temos de investir nas PME's, temos de diversificar a economia para se criar emprego.

O Banco Único e a Associação das Pequenas e Médias Empresas selaram recentemente uma parceria. Com que objectivo?

Nós somos um banco universal e tentamos trabalhar vários segmentos de mercado, ajustando as nossas decisões às necessidades dos clientes. Desde há cerca de dois anos, estamos a fazer um esforço enorme a nível das PME's, com várias acções, como um programa televisivo que atingiu o topo das audiências. É um programa que tenta dar às PME's ferramentas de gestão que ajudam as empresas sobretudo em épocas difíceis. Um dos maiores problemas em Moçambique é a dificuldade de gestão. Criámos também um balcão dedicado às PME's e temos à disposição das empresas um consultor. Estamos também a montar uma academia com a Universidade Nova Lisboa. Vamos começar com um programa piloto que consistirá numa formação dedicada às PME's, aos seus gestores, muito focada naquilo que é a nossa experiência, nas necessidades do país e na

And is there any moment or any person who had an impact on your childhood?

I would say that my friends had the greatest impact. I still have several friends from that time and I insist on spending time with them, not breaking the ties. My main reference is the values I had in terms of family education. I try to uphold those values.

You have been CEO of Banco Único since 2015. What changes has the institution gone through since then?

I am part of the team that founded the bank in 2010, and in 2015 I become CEO. Until 2014, the economy in Mozambique grew by an average of 7 / 7.1%. In 2015 there was a turning point and that was exactly the phase I arrived in. We had to adjust to the country's situation, which meant that we had to strengthen our risk management capacity. We also kept our DNA, which is very important. We are primarily a relation-based bank, focused on a high level of service provision. This is what made the difference and that's the way we want to keep it. In 2017, which was one of the most difficult years, we grew 32% in equity. Which means that today the bank is very solid.

«O principal para mim é ter uma equipa que consegue ler os sinais do mercado, consegue discutir e tomar as decisões» \\ «The main thing for me is to have a team that is able to read the market signals, which can discuss and make decisions»

What factors contributed the most to the positive results in 2017?

I have no doubt that it is the team, the people and experience. We have a very experienced team at the bank. In Mozambique there is little financial information, there aren't many economic projections, so it is not very easy to predict what will happen. So the main thing for me is to have a team that is able to read the market signals, which can discuss and make decisions, which until now have been the most appropriate ones. We believed, we succeeded and we have been able to pass on this confidence to the market.

And what obstacles prevented the growth from being greater?

Essentially, there was the matter of the economy. Officially, the economy grew 3.7%, but if we look closer at the factors that made this economy grow, there were three or four major projects. If we remove the effect from these major projects, the economy has not really grown. The level of imports fell, the level of investment fell, business growth fell. Mozambique is one of the countries with the highest population growth rates in the world. 45% of the population is under 14 years of age. In a few years this population will be in the job market. If we don't create a job market for this population, it's going to be chaos. This means that we have to invest in SMEs, we have to diversify the economy to create jobs.

Banco Único and the Association of Small and Medium-Sized Companies recently formed a partnership. For what purpose?

We are a universal bank and we try to work in various market segments, adjusting our decisions to the needs of our customers. For about two years now, we have been making a huge effort in terms of SMEs, with a number of actions, such as a television programme, which has achieved great audience shares. It is a programme that tries to give SMEs management tools that help companies, especially in difficult times. One of the biggest problems in Mozambique is the difficulty of management. We have also set up a dedicated SME branch, and have a consultant at the disposal of companies. We are also setting up an academy with the Universidade Nova Lisboa. We will start with a pilot programme that will consist of training dedicated to SMEs, to their managers, very focused on what our experience is, on the needs of the country and on our economic situation. We have partners who are working with us on this project.

How do you explain that a very new banking institution is already Mozambique's 5th largest bank?

nossa conjuntura económica. Temos parceiros que estão a trabalhar connosco neste projecto.

Como é que explica que uma Instituição bancária recente seja o 5.º maior banco de Moçambique?

Tem tudo que ver com o conhecimento do mercado e com o facto de termos uma equipa forte. Significa que encontrámos o conceito certo. Percebemos as lacunas do mercado, as necessidades, e assim pudemos penetrar nesse mercado. Por isso temos cada vez mais clientes a trabalhar connosco.

Que mensagem deixaria aos jovens empreendedores moçambicanos?

Acima de tudo que tenham um sentido crítico sobre as coisas. Que tenham um sentido de inovação, porque, hoje em dia, o mundo gira muito rápido, portanto temos de ser inovadores e conseguir tomar as melhores soluções em cada momento. Como pessoa mais velha, dir-lhes-ia que não devemos ter ambição desmedida. Devemos lutar pelo nosso sucesso profissional, mas dentro de determinados valores. Moçambique tem um grande potencial, não precisamos de nos atropelar.

O que costuma fazer nos seus tempos livres?

Costumo trabalhar (*risos*). Tento dedicar o máximo de tempo à família e aos amigos. Sabe-me bem, às vezes ,voltar àqueles amigos de infância e relembrar os velhos tempos. Também gosto muito de ler.

It's all to do with knowledge of the market and the fact that we have a strong team. It means that we have found the right concept. We spotted the gaps in the market, the needs, and hence we were able to penetrate that market. That's why we have more and more customers working with us.

What message would you leave to young Mozambican entrepreneurs?

Above all else, that they keep a critical eye on things. They should have a sense of innovation because today the world spins very fast, so we have to be innovative and able to take the best solutions at all times. As an older person, I would tell them that you shouldn't be unreasonably ambitious. We should strive for our professional success, but within certain values. Mozambique has great potential; we don't need to run before we can walk.

What do you usually do in your free time?

I usually work (*he laughs*). I try to devote the most time I can to family and friends. It does me good to sometimes go back to those childhood friends and reminisce about the old days. I also really like to read.

// PACOTES DE SAÚDE · *HEALTH PACKAGES*

CIRURGIA
SURGERY

MEDICINA DENTÁRIA
DENTISTRY

CIRURGIA ESTÉTICA
AESTHETIC SURGERY

PREMIUM CHECK-UP

// O GRUPO HPA SAÚDE EM PORTUGAL · *THE HPA HEALTH GROUP IN PORTUGAL*

GRUPO HPA SAÚDE
PRIVATE HEALTH

APP HPA SAÚDE

ACORDOS COM A MAIORIA DAS SEGURADORAS DE SAÚDE
WORK DIRECTLY WITH MOST HEALTH INSURANCE COMPANIES

+351 282 420 400 · 707 28 28 28

info@grupohpa.com · www.grupohpa.com

Reg. ERS nº 16231 // Lic. ERS nº 14338/2017 // Cruz da Bota, Nº 27, Estrada de Alvor, 8500-322 Alvor, Portimão

FERNANDO TELES

«A Produção Nacional é o caminho!»

«National production is the way!»

TEXTO TEXT MARIA CRUZ \\ FOTOGRAFIA PHOTOGRAPHY ©PMC

Muitos conhecem-no como banqueiro. E é-o, de facto. Fundou o BFA e o Banco BIC, em Angola, e o EuroBic em Portugal. Já lá vão mais de 52 anos de experiência no sector da banca. Começou aos 14. Cresceu profissionalmente. Tornou-se no homem que é hoje: um empresário de sucesso. Mas, desta vez, a ***Villas&Golfe*** vai mostrar o outro lado de Fernando Teles, o lado de agricultor – actividade à qual o empresário quer dedicar mais do seu tempo. Fomos conhecer a Fazenda de Santo António, na Quibala, em Angola, onde assistimos ao *Dia do Criador e do Campo* – um evento que reúne agricultores nacionais. Visitamos em Camacupa, Centro Geodésico de Angola, a Sociedade Arrozeira, outro projecto agro-industrial na área do arroz, com cerca de 600 hectares e já com a respectiva indústria pronta para funcionamento, com secagem, descasque e embalagem. Falámos, também, dos vários projectos agrícolas em Portugal e no resto do mundo. São muitos e de grande dimensão. Nesta entrevista, Fernando Teles deixa, ainda, uma mensagem aos investidores e diz não ter dúvida de que «os portugueses são os parceiros ideais para os angolanos».

Em que consiste o evento *O Dia do Criador*?

Todos os anos a Cooperativa dos Criadores de Gado do Centro e Sul de Angola faz um evento na primeira semana de Junho, que é *O Dia do Criador*. Este ano intitulámo-lo *Dia do Criador e do Campo*. O Criador está mais associado ao gado, nomeadamente gado bovino, e o nosso projecto é sobretudo agrícola, tendo, também, a engorda de novilhos e a suinicultura. Este evento começou por ser na Huíla; depois em Malange; já foi no Kwanza Norte e também no Kwanza Sul. O ano passado foi na fazenda, em Benguela, do associado da nossa cooperativa e agora, também, Presidente da Direcção da AAPA – Associação Agro-Pecuária de Angola, entretanto criada, que é o Nelito Monteiro. Todos os anos, por ocasião do *Dia do Criador*, decide-se logo o local onde se realizará no ano seguinte.

Como surge o projecto Santo António?

A Fazenda Santo António nasceu há cerca de 15 anos para a produção pecuária e chegou a ter cerca de 2000 vacas e cem parques com branquiária, para a rotação do gado. Entretanto, há cerca de 4 anos, foi efectuado um Investimento Estrangeiro, através da ANIP, em associação com uma Empresa Portuguesa como investidor. Estamos a produzir milho e soja. Angola precisa de produzir carne, mas para produzir carne tem de haver ração, e a base da ração é essencialmente milho e soja – milho que representa 72% e soja que representa 15%, depois o resto são pequenos aditivos. A ração é essencial para criar frangos, galinhas, porcos e para haver engorda de novilhos. Em Angola para se preparar um touro, para ir para o matadouro, demora 4/5 anos, até chegar aos 400 quilos (o máximo será 450 quilos). Nós queremos fazer igual àquilo que se faz em Portugal, ou no Brasil, que é fazer a desmama aos sete meses e engordá-los até aos 15 meses atingindo os tais 450 quilos. Isso só é possível dando ração, juntamente com palha. É uma diferença, em termos económicos, entre engordar em cinco anos ou engordar em sete meses. Todos os países mais evoluídos do mundo estão a fazer isso: os animais no confinamento. Angola tem de ter o confinamento. Tem de ter uns 50 ou 100 confinamentos e três ou quatro mil cabeças por cada confinamento. No Brasil, por exemplo, há confinamentos com 60 mil animais. Os Estados Unidos têm confinamentos com 140 a 160 mil animais. Angola importa, em termos alimentares, cerca de 90% da comida que consome. Temos de inverter esta situação.

Many know him as a banker. And that's just what he is. He founded BFA and Banco BIC, in Angola, and EuroBic, in Portugal. He now has more than 52 years of experience in the banking sector. He began at the age of 14. He grew professionally. He became the man he is today: a successful entrepreneur. But, this time, ***Villas&Golfe*** will show the other side of Fernando Teles, his arming side – an activity to which the businessman wants to devote more of his time. We visited the Santo António Farming Estate, in Quibala, in Angola, where we spent *Breeder's and Countryside Day* – an event that brings together the nation's farmers. In Camacupa we visited the Geodetic Centre of Angola, the Rice Growing Society, another agro-industrial project in the rice area, about 600 hectares and already with the respective industry ready for operation, drying, husking and packing. We also talked about various agricultural projects in Portugal and the rest of the world. They are large and numerous. In this interview, Fernando Teles also leaves a message for investors and says he has no doubt that «the Portuguese are the ideal partners for Angolans».

Just what is *Breeder's Day*?

Every year the the Central and Southern Angola Cattle Breeders' Cooperative hosts an event in the first week of June, which is *Breeder's Day*. This year we called it *Breeder's and Countryside Day*. Breeders are more associated with livestock, particularly cattle, and our project is mainly agricultural, while also featuring fattening of steers and pigs.This event started off being in Huíla; then in Malange; it has already been in Kwanza Norte; and also in Kwanza Sul. Last year, it was on the farming estate, in Benguela, of the associate of our cooperative and now, also, President of the AAPA – Agro-Livestock Association of Angola, created in the meantime, namely Nelito Monteiro. Every year, while *Breeder's Day* is being held, the venue for next year's event is decided.

«Não podemos esquecer que nós, em Angola, já fomos auto-suficientes»
\\ «We cannot forget that we, in Angola, have already been self-sufficient»

How did the Santo António project come about?

The Santo António Farming Estate came into being about 15 years ago for livestock production and came to have about 2000 cows and one hundred pens with signal grass for the rotation of cattle. In the meantime, about 4 years ago, a foreign investment was made, through ANIP, in association with a Portuguese company as an investor. We produce corn and soybeans. Angola needs to produce meat, but to produce meat there has to be feed, and the feed is based on corn and soybeans – corn, which represents 72% and soybeans, which represents 15%, then the rest are small additives. The feed is the basis for breeding chickens, hens, pigs and for fattening steers. In Angola to prepare a bull, to go to the slaughterhouse, it takes 4/5 years, until it reaches 400 kg (the maximum will be 450 kg). We want to do the same as is being done in Portugal, or in Brazil, which is: weaning at the age of seven months and fatten up to the age of 15 months reaching the 450 kilos. This is only possible by giving them feed along with straw. It's the difference, in economic terms, between fattening in five years or fattening in seven months. All the more developed countries in the world are doing this: animals in containment. Angola has to have containment breeding. There needs to be about 50 or 100 containment facilities and three or four thousand heads of cattle for each facility. In Brazil, for example, there are facilities with 60,000 animals. The United States has facilities with 140,000 to 160,000 animals. In terms of food, Angola imports about 90% of the food it consumes. We have to reverse this situation.

De que tipo de investimento estamos a falar para um projecto destes (como a Fazenda Santo António)?

Nós ainda não terminamos. Devo dizer que estamos a 80% e já investimos 60 milhões de dólares, parte com capitais próprios e parte com financiamento, também com o apoio das linhas Angola Investe, sem contabilizar a terra. O investimento da instalação de um *pivot* (zona agrícola irrigada onde se semeia o milho e a soja) tem um custo de 250 mil dólares (custo médio por 50 hectares). Neste momento temos lá 40 *pivots*. Depois vêm as centrais de bombagem (sistema que faz com que seja possível tirar água das barragens ou do rio), depois temos a Suinicultura, em que temos 400 porcas, e já estamos a avançar com mais 400 para daqui a três meses, sensivelmente, passarmos a ter 800 porcas a produzir. Hoje estamos a entregar semanalmente 200

What kind of investment are we talking about for a project such as this (such as Santo António farming estate)?

We're not finished yet. I would say that we are at 80% and we have already invested 60 million dollars in it, partly with own capital and partly with financing, also with the support of the Angola Investe, without counting the land. The investment of a *pivot* (irrigated agricultural area where corn and soybeans are sown) costs $250,000 (average cost for 50 hectares). Right now we have 40 of these areas. Then comes the pumping centre (a system that makes it possible to draw water from the dams or the river), then we have the project in which we have 400 sows, and we are already getting 400 more in three months, to have 800 sows producing. Today we are delivering 200 pigs a week to the slaughterhouse, but we want to deliver 500 by the end of the year. We want to start selling females to

porcos ao matadouro, mas queremos entregar, mais lá para o final do ano, 500. Queremos passar a vender fêmeas a outros produtores, mas têm de ser fêmeas que são filhas de mães especiais (reprodutoras). Temos uma Área Industrial, com secagem, Silos, para armazenamento, estamos com 6 mil toneladas e temos que fazer investimento para 10/15 mil toneladas. Temos fábricas de fuba de milho e ração e respectivos armazéns. Estamos a fazer, em Santo António, o que de melhor se faz em qualquer parte do mundo. Claro que em Angola com muitas mais dificuldades. Tem de se começar por produzir, depois tem de haver, por parte do governo, a decisão de proteger a produção nacional. Isto é: fazer o mesmo que já estão a fazer com os ovos. Angola antigamente importava todos os ovos, agora já não importa. Na Europa 40 % do orçamento da comunidade europeia é para a protecção aos agricultores europeus (Política Agrícola Comum – PAC). Isso permite que os agricultores europeus recebam bonificações. A comunidade europeia dá um subsídio anual para que esses agricultores subsistam e tenham capacidade produtiva. Em Angola o caminho vai ser de diversificar a economia. E a única forma é definir um conjunto de produtos essenciais (por exemplo uns 10 a 12) e dar um subsídio, à produção, a quem efectivamente produz, ou então colocar electricidade mais rapidamente nas fazendas que estão a produzir em grande escala. Há várias formas de se ajudar a produção nacional.

«Investir é criar riqueza e, embora, crie inveja, às vezes, não devemos desistir à primeira» \\ «Investing is creating wealth, and while it may create envy at times, we should not give up»

A Fazenda Santo António é um projecto só seu?

Embora a terra seja nossa, a Fazenda Santo António resulta do Investimento Estrangeiro da Empresa Portuguesa FTPGM na Empresa Angolana FTGM, sendo uma associação das empresas Telesgest e Euroeste. Esta última é a responsável pela Produção e pelo fornecimento do *know-how*, pois é uma das empresas líderes na suinicultura em Portugal e tem, também, agricultura. Embora o investimento importante do nosso grupo seja em Angola (Quibala, Camacupa e Lubango) temos, também, projectos mais pequenos, em Portugal e no Brasil. Na Fazenda Santo António temos um investimento enorme com rega; mesmo agora no cacimbo há custos. No cacimbo produzimos mais milho porque não há tanto calor, logo há menos doenças. Temos um problema em Angola: consumimos milho importado da América do Sul, que é todo produzido com OGM (Organismo Geneticamente Modificado). Ou seja, aquele milho semeado na América do Sul já está preparado para que a lagarta não possa prejudicar a cultura; mas, em Angola, nós copiamos a legislação base europeia, e essa legislação diz que o geneticamente modificado não pode ser utilizado no país. Então andamos hoje aflitos porque deveríamos estar a produzir igual à América do Sul.

other producers, but they have to be the daughters of special (breeding) mothers. We have an industrial area, with drying, silos, for storage; we have six thousand tons and we have to make an investment for 10/15 thousand tons. We have corn meal and feed factories and their respective warehouses.

At Santo António we are doing as good as you would see in any part of the world. Of course, in Angola we have many more difficulties. You have to start by producing; then there has to be, on the part of the government, the courage to protect national production. That means: do the same as they are already doing with eggs. Angola once imported all its eggs, now it no longer has to.

In Europe 40% of the European Community budget is for the protection of European farmers (Common Agricultural Policy - CAP). This allows European farmers to receive subsidies. The European community gives an annual subsidy to enable these farmers to survive and to have productive capacity. In Angola the path to follow will be to diversify the economy. And the only way is to define a series of essential products (i.e. some 10 to 12) and to subsidize production, to those who actually produce, or ensure quicker installation of electricity on farming estates that are producing on a large scale. There are several ways to help national production.

Is Santo António farming estate your project alone?

Although the land is ours, Santo António Farming Estate results from foreign investment made by Portuguese Company FTPGM in the Angolan Company FTGM, an association of the companies Telesgest and Euroeste, the latter being responsible for the production and for supplying the know-how, and also one of the leading companies in pig farming in Portugal, alongside agriculture. Although the important investment of our group is in Angola (Quibala, Camacupa and Lubango), we also have smaller projects in Portugal and Brazil. At Santo António Farming Estate we have a huge investment with irrigation, even now in the rainy season this entails costs. In the rainy season we produce more corn because then it isn't so hot, so there are fewer diseases. We have a problem in Angola: we consume corn imported from South America, which is produced with GMOs (Genetically Modified Organisms). Or in other words, the corn sown in South America is already prepared so that caterpillars can't get into it, but in Angola we copy European legislation and that legislation says that genetically modified crops cannot be used the country. So we are at a loss today because we should be producing the same as South America.

Os projectos agrícolas em Angola têm condições para serem rentáveis?

A longo prazo têm condições para serem rentáveis, mas nos primeiros 3/4 anos deve haver protecção por parte do Governo. Deve-se definir quais são os sectores de actividade que devem ser protegidos, porque nós, hoje, não conseguimos, de forma alguma, combater os países que são exportadores: Argentina, Brasil, Améria do Norte, e até uma parte da Europa, porque todos eles estão a subsidiar os seus agricultores. Não podemos esquecer que nós, em Angola, já fomos auto-suficientes. Em 1975 não importávamos cereais, nem carne. A longa guerra destruiu o tecido económico.

E em Angola há *know-how*?

O *know-how* estamos a trazê-lo. Compra-se. Em Angola é possível fazer-se, agora tem é de se fazer igual àquilo que os melhores fazem.

Quais são as áreas em Angola em que vale a pena apostar na agricultura?

Angola tem de apostar nos cereais, fileira da carne e voltar a ser um grande produtor de café. Já estou a pensar num projecto desses, já estamos a desmatar os solos, já estamos a começar a fazer as mudas... É ao lado da Fazenda Santo António.

«Angola, hoje, precisa muito que os estrangeiros voltem a acreditar em Angola, sobretudo os portugueses» \\ «Angola, today, really needs foreigners to start believing in Angola again, especially the Portuguese»

Are agricultural projects in Angola capable of being profitable?

In the long term they have conditions to be profitable, but in the first 3/4 years there should be protection by the Government. We need to define which activity sectors should be protected, because today we are unable in any way to combat exporting countries: Argentina, Brazil, South America, and to a degree Europe, because they are all subsidizing their farmers. We cannot forget that we, in Angola, have already been self-sufficient. In 1975 we did not import any grain or meat. The long war destroyed the economic fabric.

And is there know-how in Angola?

We are bringing in the know-how. It can be bought. In Angola you can do it; now we need to do the same as the best are doing.

What areas in Angola are good for investing in agriculture?

Angola has to invest in grain, in the meat industry and to become a major coffee producer once again. I am already thinking about such a project. We are already clearing the soil; we are starting to grow the seedlings... It is next to Santo António Farming Estate.

Quantas pessoas é que emprega no sector da agricultura?

Em Angola são cerca de 200 trabalhadores. A agricultura em Angola e no Mundo não é rentável sem estratégia e apoios governamentais, mas contribui para criar riqueza, através da criação de postos de trabalho e substituição de importações. A Produção Nacional é o caminho! O apoio à independência alimentar vai ser prioridade do Governo. Veja-se a Nigéria em que a agricultura representa quase 22% do PIB, enquanto que em Angola não chega a 6%. Devemos ter a ambição de, tal como no Brasil, o PIB agro-pecuário ultrapassar os 30%.

E investimentos sem parceiros?

Não é possível realizar investimentos sem parceiros e/ou sem bons gestores. Hoje, em Angola, temos mais dificuldade do que em Portugal ou no Brasil, porque nesses países há bons técnicos disponíveis.

Quantas cabeças de gado tem neste momento?

No global cerca de 2500 cabeças, entre vacas, crias e engordas.

How many people do you employ in the agriculture sector?

In Angola there are about 200 workers. Agriculture in Angola and in the world is not profitable without government strategy and support, but it contributes to creating wealth by creating jobs and replacing imports. National production is the way! Support for food independence will be a priority for the government. Look at Nigeria, where agriculture accounts for almost 22% of GDP, while in Angola it's not event 6%. We should strive, as in Brazil, for agricultural livestock GDP to exceed 30%.

And investments without partners?

You cannot make investments without partners and/or without good managers. Today, in Angola, we have more difficulty than in Portugal or Brazil, because in these countries there are good technicians available.

How many head of cattle do you have at the moment?

Overall, about 2500 heads, among cows, calves and fattened animals.

How many would you like to have?

It depends on the situation, the profitability, and the

Quantas gostaria de ter?

Depende das conjunturas, da rentabilidade, dos incentivos à Produção. Em Angola, importamos muito do que consumimos. O mercado existe, mas se a importação for sem impostos, quem produz tem dificuldade em escoar produtos a preços competitivos. O Banco BIC está a seguir o exemplo dos bancos no Brasil e a entrar em projectos próprios e/ou como capital de risco, saindo ao fim de alguns anos. O futuro é o aumento do Investimento, parceiros com experiência e boas politicas para os sectores.

É quase um papel social?

Angola precisa de quem crie postos de trabalho e riqueza. Embora seja um país potencialmente rico, têm de aparecer novos projectos, com parceiros capazes, empreendedores e que gostem de Angola. Há muito que fazer e tem de se acreditar no futuro. Cresci em Luanda e, nas décadas de 60/70, éramos um país agrícola. Os industriais e banqueiros foram chamados pelo governo para desenvolver a agricultura em Angola. Fizeram-no e pouco importávamos. Noto que, para importar era, também, necessário o licenciamento e, mesmo os que se importavam de Portugal, condicionava-se a importação dos produtos que eram então produzidos em Angola,.

Os mais velhos sabem que estou a transmitir a realidade. Só com «Condicionamento e Protecção» da Produção Nacional chegaremos a bom porto!

Por outro lado, investir é criar riqueza e, embora, crie inveja, às vezes, não devemos desistir à primeira. Tive um parceiro, já falecido, Américo Amorim, com quem todos aprendemos a capacidade de analisar, arriscar e criar. Tenho, ainda, uma parceira, Isabel dos Santos que também é uma grande empreendedora. Os empreendedores têm a Responsabilidade Social de manter as empresas vivas, pagar os empréstimos aos bancos e o Serviço da Dívida; nem sempre é fácil, pois há que gerar Rentabilidade. Aprecio muito os empreendedores que geram empregos, pagam salários e se preocupam com os que dependem de si. No Grupo BIC e seus accionistas são dezenas de milhares as famílias que vivem dos respectivos salários.

Como concilia a vida de banqueiro com a vida de empresário agrícola?

Em todas as áreas em que actuo tenho gestores de confiança, a quem delego funções. Por exemplo, o meu filho Hugo Teles, trabalha no BIC há 13 anos, sendo um dos 8 Administradores e a delegação e segregação de funções por cada um está bem definida. Hoje preocupo-me em acompanhar mais a banca, que é um sector onde não se pode errar, mas a actividade agrícola também tem sido acompanhada por pessoas da minha confiança.

«Angola precisa de quem crie postos de trabalho e riqueza» \\ «Angola needs people who create jobs and wealth»

incentives for production. In Angola we import a lot of what we consume. The market exists, but if imports had no duties, anyone producing would find it hard to move products at competitive prices. Banco BIC is following the example of banks in Brazil and entering into its own projects and/or as venture capital, pulling out after a few years. The future is the increase in investment, partners with experience and good policies for the sectors.

Is it almost a social role?

Angola needs people who create jobs and wealth. Although a potentially rich country, new projects have to appear, with able, entrepreneurial partners, who like Angola. There is a lot to be done and we have to believe in the future. I grew up in Luanda and in the 60s and 70s, we were an agricultural country. The industrialists and bankers were called by the government to develop agriculture in Angola. They did it and we imported very little. I note that, to import you also needed a permit and, even imports from Portugal, there were conditions placed on imports on products being produced in Angola at the time. The older among us know that I am telling it as it was. Only with «Conditioning and Protection» of national production will we arrive safely!

On the other hand, investing is creating wealth, and while it may create envy at times, we should not give up. I had a partner, now deceased, Américo Amorim, with whom we all learned how to analyse, take risks and create. I also have a partner, Isabel dos Santos, who is also a great entrepreneur. Entrepreneurs have the social responsibility to keep companies going, to pay off loans to banks and the Debt Service. It's not always easy, because you need to generate profit. I really appreciate the entrepreneurs who create jobs, pay wages and care about those who depend on them. In the BIC Group and its shareholders, there are tens of thousands of families who live off their respective wages.

How do you reconcile the life of a banker with the life of an agricultural entrepreneur?

In all the areas in which I work, I have managers I can trust, to whom I delegate duties.

For example, my son, Hugo Teles, has been working at BIC for 13 years, and is one of the eight administrators and the delegation and segregation of duties by each one is well defined. Today I am busying myself more with banking, which is a sector where you can't go wrong, but the agricultural sector has also been followed by people I trust.

What message would you give investors about Angola?

Angola, today, really needs foreigners to start believing

Que mensagem deixaria sobre Angola aos investidores?

Angola, hoje, precisa muito que os estrangeiros voltem a acreditar em Angola, sobretudo os portugueses. Pela língua, pela afinidade cultural, pelas raízes familiares que existem. E, naturalmente, todos nós falamos em novos investidores para Angola. Com a crise do petróleo muitas pessoas reduziram a actividade e regressaram a Portugal. É importante que as pessoas que têm ligações com Angola continuem a apostar. As situações políticas, por vezes, complicam. Sou luso-angolano e vejo que muitas vezes se fala em Portugal de uma forma como se não conhecessem a realidade angolana. Os angolanos são pessoas de bem, como os portugueses são. Ressabiados há dos dois lados. Há muito retornado em Portugal, eu também sou retornado, que fala de Angola com nostalgia; mas já passaram 40 anos e temos de atirar isso para trás. Os países têm o direito a serem independentes e, por isso, temos de virar a página e crescer com outra realidade e outra forma de pensar. Não tenho dúvida nenhuma de que os portugueses são os parceiros ideias para os angolanos.

A mensagem que deixo é que Angola precisa muito de investimento, e de grandes investidores. Naturalmente o ideal para Angola é que viessem os sul-americanos, são aqueles que estão habituados a grandes extensões e têm clima igual a Angola. Mas o sul-americano já tem muita terra. A médio/longo prazo Angola vai ser um grande país.

Em Portugal também tem fazendas...

Em Portugal sou um médio agricultor, com gado arouquês, produção de azeite e vinho.

Portugal, Angola, Brasil com projectos... pretende expandir para outros lugares?

Os projectos têm de ter financiamento ou fundos próprios, parceiros, terem rentabilidade e haver gestores.

in Angola again, especially the Portuguese. Through language, through cultural affinity, through family roots that exist. And, of course, we all talk about new investors for Angola. With the oil crisis many people have reduced their activity and returned to Portugal. It is important that people who have ties with Angola continue to invest. Political situations sometimes complicate matters. I am a Portuguese Angolan and I see that we often talk in Portugal in a way that shows that they don't really understand what Angola is like. Angolans are good people, just as the Portuguese are. There's bitterness on both sides. Many people returned to Portugal; I am also one of those who returned, who talk about Angola with nostalgia, but 40 years have now passed and we have to put this behind us. Countries have the right to be independent and therefore we must turn the page and grow with another reality and another way of thinking. I have no doubt that the Portuguese are the ideal partners for the Angolans.

The message that I leave is that Angola really needs investment, and major investors. Of course, the ideal for Angola would be for South Americans to come; they are used to great extinctions and have the same climate as Angola. But the South American already has a lot of land. In the medium/long term Angola will be a great country.

In Portugal you also have farms...

In Portugal I am an average farmer, with Arouca cattle, production of olive oil and wine.

Projects in Portugal, Angola, Brazil...do you intend to expand to other places?

Projects must have financing or own funds, partners, profitability and managers.

ANGOLA...

...rumo à auto-suficiência agro-pecuária
...heading for agricultural self-sufficiency

TEXTO TEXT MARIA AMÉLIA PIRES \\ FOTOGRAFIA PHOTOGRAPHY 1, 3, 6 © PMC; 2, 4, 5 DIREITOS RESERVADOS

FAZENDA SANTO ANTÓNIO | QUIBALA | ANGOLA

Angola vive uma crise económica, financeira e cambial decorrente da quebra das receitas com a exportação de petróleo. Devido a esta crise, as contas do Estado angolano para 2018 prevêem um défice de 697,4 mil milhões de kwanzas (3500 milhões de euros), equivalente a 2,9% do Produto Interno Bruto (PIB), traduzindo-se no quinto ano consecutivo de 'buraco' nas contas nacionais.

Por esse motivo, o Governo angolano lançou um programa que visa dinamizar a produção nacional e a diversificação da economia, para travar as importações, aumentar as exportações e criar emprego, gerando outras fontes de divisas, sendo a agricultura a principal aposta. Por sua vez, a agricultura estimulará o desenvolvimento de outros sectores económicos. O Governo estima um crescimento da agricultura numa taxa de 5,9% durante o ano de 2018, prevendo «uma aposta forte nas principais fileiras», como cereais, leguminosas e oleaginosas, raízes e tubérculos, carne, café, palmar e mel, «que, em grande parte, estão directamente ligadas à dieta alimentar das populações do nosso país», referiu o executivo. O incentivo aos camponeses/empresários, a correcção dos solos e introdução de sementes melhoradas para maximizar a produtividade, o incentivo à mecanização agrícola e à massificação do acesso ao seguro agrícola são algumas das medidas que estão a ser implementadas pelo Governo.

No mesmo sentido, o Banco Mundial considera que a agricultura comercial é um sector emergente em Angola e com elevado potencial, oportunidade e procura. Por essa razão, disponibilizou, no âmbito do projecto *Desenvolvimento de Agricultura Comercial*, 130 Milhões de dólares, que deverão dar um forte contributo para a agenda de diversificação económica do Governo. Por sua vez, instituições bancárias privadas, cientes do papel dinamizador da agricultura na economia actual, têm contribuído para o aumento do investimento nestes sectores produtivos, potenciando parcerias, oportunidades de negócio e soluções adequadas de financiamento. É o caso do Banco BIC que tem como uma das principais vocações o apoio à actividade agrícola, quer através de créditos com taxas de juros bonificadas, quer por meio do apoio ou organização de fóruns e seminários que juntam os principais decisores do sector, entre outras medidas.

O Pólo Agrícola da Quiminha, considerado o maior projecto integrado de agricultura em Angola, que resulta de uma parceria público-privada, está localizado a 50 km de Luanda e foi lançado em 2012 pelo Estado angolano, que avançou com a infra-estruturação dos 5.000 hectares de cultivo, onde hoje já trabalham 600 pessoas na produção de cerca de 30.000 toneladas/ano de todo o tipo de legumes e frutas. O projecto da Quiminha atinge em 2018 a velocidade de cruzeiro, estando previsto que até Outubro atinja 100% da capacidade de produção: 40.000 toneladas.

Possuindo mais de cem trabalhadores, também a Fazenda Vinevala, do empresário/fazendeiro Alfeu Vinevala, e localizada no município do Chinguar (Bié), tem ajudado a implementar a estratégia de diversificação da economia em curso no país. Duas mil toneladas de milho (mais 300 em relação à campanha anterior) foram produzidas este ano na fazenda, numa área de 364 hectares. Além do cultivo do milho, a fazenda produz em grande escala batata rena e soja que são comercializadas em vários pontos do país e países vizinhos. As

Angola is going through an economic, financial and foreign exchange crisis resulting from the drop in its oil export revenues. Due to this crisis, Angola's state accounts for 2018 forecast a deficit of 697.4 billion Kwanzas (3.5 billion Euros), equivalent to 2.9% of the Gross Domestic Product (GDP), leading, for the fifth year consecutive, to a «hole» in the nation's accounts.

For this reason, the Angolan government has launched a programme aimed at stimulating national production and diversification of the economy, to curb imports, increase exports and create jobs, creating other sources of foreign exchange, with agriculture being the main focus. For its part, agriculture will stimulate the development of other economic sectors. The government estimates that agriculture will grow at a rate of 5.9% during 2018, forecasting, according to the government, a «strong investment in the main production sectors», such as cereals, pulses and oilseeds, roots and tubers, meat, coffee, palm oil and honey, which, for the most part, are directly linked to the diet of the populations of our country». Fostering small farmers / entrepreneurs, correcting soils and introducing improved seeds to maximise productivity, encouraging agricultural mechanisation and increasing access to agricultural insurance are some of the measures being implemented by the government.

Similarly, the World Bank considers that commercial agriculture is an emerging sector in Angola with high potential, opportunity and demand. For this reason, it has made available, within the scope of the *Commercial Agriculture Development* project, 130 million dollars, which should make a strong contribution to the government's economic diversification agenda. For their part, private banking institutions, aware of the driving role of agriculture in the current economy, have contributed to increasing investment in these production sectors, fostering partnerships, business opportunities and adequate financing solutions. This is the case of Banco BIC, one of the main vocations of which is supporting agricultural activity, either through loans with subsidised interest rates or by means of support or organising forums and seminars that bring together the main decision-makers within the sector, among others measures.

The *Pólo Agrícola da Quiminha*, considered the largest integrated agricultural project in Angola, which results from a public-private partnership, is located 50 km from Luanda and was launched in 2012 by the Angolan state, which went ahead with the infrastructure of 5,000 hectares of cultivation, where 600 people now work, producing about 30,000 tons / year of all types of vegetables and fruits. The Quiminha project reaches cruising speed in 2018, and is expected to reach 100% production capacity by October: 40,000 tons.

With more than 100 workers, Vinevala Farm Estate, owned by the entrepreneur / farmer Alfeu Vinevala, and located in the municipality of Chinguar (Bié), has also helped implement the economic diversification strategy underway in the country. Two thousand tons of corn (300 tons more than the previous season) were produced this year on the estate, over an area of 364 hectares. In addition to growing corn, the estate ensures large-scale production of potatoes and soybeans, which are sold in various parts of the country and neighbouring countries. The techniques applied in soil

técnicas aplicadas na correcção dos solos e o sistema de irrigação moderno são algumas das razões para o aumento da produção agrícola.

Conhecedora da importância atribuída ao empreendedorismo, voltado para o sector da agricultura e pecuária, a Fazenda de Santo António é um projecto agro-industrial que é hoje uma referência na província do Cuanza Sul, uma zona com um clima favorável, com solos aráveis e enormes recursos hídricos. Ainda que sem tradição neste tipo de actividade, Fernando Teles respondeu ao desafio do Governo, criando, há cerca de nove anos, a Fazenda de Santo António, no município da Quibala, e, mais recentemente, uma outra fazenda de produção de arroz no Bié.

Com 5,5 mil hectares, a Fazenda de Santo António possui segmentos de produção de milho, soja, trigo e hortícolas, empregando quase duas centenas de pessoas. Aqui, a exploração pecuária começa a dar resposta às necessidades de consumo a nível nacional, com a produção de suínos, bovinos e caprinos. Para assegurar a produção, a fazenda dispõe de uma fábrica de rações capaz de produzir 15.000 toneladas por ano. Cerca de 5.800 toneladas são consumidas todos os anos na exploração, enquanto 9.000 são comercializadas no mercado nacional. A fazenda produz ainda 10.000 toneladas de farinha de milho por ano. Por ser um projecto modelo, a ser replicado em todo o país, a Fazenda de Santo António acolheu recentemente a *Feira do Dia do Criador de Gado e do Campo*, organizada pela Cooperativa de Criadores de Gado do Sul de Angola e que contou com a presença do secretário de Estado da Agricultura e Pecuária, Carlos Alberto Jaime Pinto.

Ainda que sejam cada vez mais os empresários a investir na agricultura e na pecuária, são necessários muitos mais projectos que apostem nestes sectores, mas de uma forma industrializada, moderna e eficiente. É necessário mais fazendas de larga escala, em articulação com parceiros tecnológicos experientes, e fomentar o cooperativismo e o associativismo no sector agrário. O programa *Angola Invest* tem apoiado muitos empresários e é nesta óptica que os fazendeiros devem também concentrar os seus projectos para poderem ser financiados.

Este é o caminho certo, mas ainda falta uma longa caminhada rumo à auto-suficiência!

correction and the modern irrigation system, are some of the reasons for the increase in agricultural production.

Aware of the importance given to entrepreneurialism, focused on the agriculture and livestock sector, Fazenda de Santo António is an agro-industrial project that has become a benchmark in the province of Cuanza Sul, an area with a favourable climate, with arable soils and huge water resources. Despite having no tradition in this type of activity, Fernando Teles responded to the challenge set by the government, creating, about nine years ago, Fazenda de Santo António, in the municipality of Quibala, and, more recently, another rice production estate in Bié .

Covering 5,500 hectares, Fazenda de Santo António undertakes corn, soybean, wheat and horticultural production, employing almost two hundred people. Here, livestock farming is starting to respond to consumption needs at a national level, with the production of pigs, beef cattle and goats. To ensure production, the farm has an animal feed production unit able to produce 15,000 tons per year. About 5,800 tons are consumed each year on the estate, while 9,000 tonnes are sold on the national market. The estate also produces 10,000 tons of cornmeal per year. As a model project, to be replicated throughout the country, Fazenda de Santo António recently hosted the Cattle Breeders and Countryside Day Fair, organised by the Livestock Breeders Cooperative of Southern Angola, which was attended by the Secretary of State for Agriculture and Livestock, Carlos Alberto Jaime Pinto.

Although increasing numbers of entrepreneurs are investing in agriculture and livestock, many more projects investing in these sectors are needed, but in an industrialised, modern and efficient way. More large-scale estates are needed, in conjunction with experienced technological partners, in addition to fostering cooperative and associative activities within the agrarian sector. The *Angola Invest* programme has supported many entrepreneurs and it is in this context that farmers should also focus their projects so that they can be financed.

This is the right path, but there is still a long road to travel towards self-sufficiency!

JÚLIO POMAR (1926–2018)

A arte e a liberdade \\ Art and freedom

Há alguns que «por obras valerosas se vão da lei da morte libertando». Quando o sorriso aberto e franco forem esquecidos, quando a personalidade interventiva se desvanecer no tempo, quando a memória já não permitir lembrar o homem apaixonante, culto, inteligente e sedutor, quando tudo o resto for uma tela em branco para as gerações futuras, ficará a obra, o génio criativo, o realismo socialmente empenhado, o estilo inconfundível e a técnica exímia de Júlio Pomar. A ***Villas&Golfe*** entrevistou-o em 2013, poucos meses após a inauguração do museu-atelier com o seu nome. Salientamos a alegria, a serenidade e, entre muitas outras que retivemos, as seguintes palavras: «Toda a arte é uma afirmação de liberdade».

There are some who «by valiant deeds depart from the law of death by liberating». When the open and frank smile is forgotten, when the intervening personality vanishes with time, when memory no longer allows us to remember the passionate, learned, intelligent and engaging man, when everything else is a blank canvas for future generations, the work, the creative genius, the socially committed realism, the unmistakable style and the superb technique of Júlio Pomar will remain. ***Villas&Golfe*** interviewed him in 2013, a few months after the opening of the museum-studio bearing his name. We highlight the joy, serenity and, among many others we retained, the following words: «All art is an affirmation of freedom».

TEXTO TEXT MARIA AMÉLIA PIRES \\ FOTOGRAFIA PHOTOGRAPHY DIREITOS RESERVADOS

Deixou-nos fisicamente, mas o seu longo caminho começou há 92 anos na Rua das Janelas Verdes, local onde nasceu e onde, pela primeira vez, se enamorou pela luz de Lisboa e pelo Tejo. Júlio Pomar entrou com oito anos para a António Arroio, onde foi colega de artistas como Cesariny e Cruzeiro Seixas. Mais tarde esteve em Belas-Artes em Lisboa, depois no Porto. *O Gadanheiro* e o *Almoço do Trolha* foram as obras mais importantes do estilo neo-realista, mas Pomar ficava irritado quando o engavetavam nesse movimento artístico. Com razão, porque na verdade a sua obra seguiu em várias direcções e tocando inúmeras áreas, da pintura ao desenho, da gravura à cerâmica, da *assemblage* ao azulejo. Quer fossem os temas populares, quer os índios *xingu* (de uma série de 1988), a figura de Frida Khalo (1999), temas faunísticos, ou mesmo o retrato oficial do Presidente da República Mário Soares, passando por retratos de pintores e escritores... tudo o inspirava, «Sinto-me perante a folha branca como a criança a quem abrem a porta de um jardim». Num certo dia, a sua tela branca transformou-se no *El cornudo*, obra que inspirou a capa do DVD do Filme *O Delfim*, do realizador Fernando Lopes. O comprometimento político marcou os primeiros anos da sua carreira e a sua arte sempre foi uma forma de protesto social e resistência. Integrou o Partido Comunista e o MUD Juvenil, que lhe valeu alguns meses na prisão. Viajava regularmente, actividade que só abrandou nos últimos anos de vida. Madrid e Paris foram as primeiras cidades visitadas, acabando por se mudar para esta última em 1963. Recebeu diversos prémios e fez inúmeras exposições individuais e colectivas, em Portugal e no estrangeiro.

A arte era a sua vida, de tal forma que a expressou quase obsessivamente, ora através de inúmeros estilos e técnicas, quase paradoxais, mostrando, assim, a sua polivalência, quiçá a sua inquietação, ora através da palavra. Partiu, mas deixa uma fundação com o seu nome, um Atelier-Museu e uma vasta obra, reflexo da liberdade que encontrou na ponta do lápis ou no traço do pincel: um traço livre e expressivo que se alia à exploração da riqueza cromática do mundo. Júlio Pomar é imortal.

A arte era a sua vida, de tal forma que a expressou quase obsessivamente, ora através de inúmeros estilos e técnicas, quase paradoxais, ora através da palavra. \\ Art was his life; so much so that he expressed it almost obsessively, at one moment through countless, almost paradoxical styles and techniques, at the next through words.

He has left us physically, but his long journey began 92 years ago, on the Rua das Janelas Verdes, where he was born and where he first fell in love with Lisbon's light and the Tagus. At the age of eight Júlio Pomar entered the António Arroio artistic school, where he was a class mate of artists such as Cesariny and Cruzeiro Seixas. Later he attended the School of Fine Arts in Lisbon, then in Oporto. *O Gadanheiro* and *O Almoço do Trolha* were the most important works of the neo-realist style, but Pomar became irritated when he was pigeonholed into this artistic movement. And rightly so, because his work did in fact head off in several directions, touching many areas, from painting to drawing, from prints to pottery, and from *assemblage* to tiles. Whether it was folk subjects, or the Xingu Indians (from a 1988 series), the figure of Frida Khalo (1999), fauna related themes, or even the official portrait of the President of the Republic Mário Soares, and portraits of painters and writers... everything inspired him, «I feel like the child opening the door to a garden when faced with a blank sheet.» One day, his blank canvas became *El cornudo*, a work that inspired the DVD cover of the film *O Delfim*, by the director Fernando Lopes. Political commitment marked the early years of his career and his art has always been a form of social protest and resistance. He joined the Communist Party and the Youth MUD (Democratic Unity Movement), which earned him a few months in prison. He travelled regularly, an activity that only slowed down in the last years of his life. Madrid and Paris were the first cities he visited, and he eventually moved to the latter in 1963. He received numerous awards and held numerous solo and group exhibitions in Portugal and abroad.

Art was his life; so much so that he expressed it almost obsessively, at one moment through countless, almost paradoxical styles and techniques, thus showing his many facets and perhaps his restlessness, at the next through words. He has departed, but he left a foundation with his name, a Museum-Studio and a vast oeuvre, reflecting the freedom he found at the tip of a pencil or in the stroke of a brush: a free and expressive stroke that is joined by the exploration of the world's chromatic wealth. Júlio Pomar is immortal.

CORNUTO

Cornuto é um acrílico e pastel sobre tela de grandes dimensões (130cm x 89cm), realizado em 2002. A imagem desta obra serviu para a capa e para o poster do filme intitulado *O Delfim* que retrata a vida de um rico herdeiro no Portugal em decomposição do final dos anos sessenta.

Cornuto is a large acrylic and pastel on canvas piece (130cm x 89cm), created in 2002. The image of this work served as the cover and the poster of the film *O Delfim*, which portrayed the life of a rich landowner in an unravelling Portugal in the late 1960s.

AGNIESZKA KIJONKA
CEO A1 Algarve Real Estate

O que está a impulsionar os preços do imobiliário em Portugal?

Será o clima incrível? A qualidade de vida? Ou as pessoas simpáticas e pacíficas? Existem inúmeras razões que influenciam a decisão de viver no Algarve, em Lisboa ou no Porto. Actualmente, Portugal está numa posição única: oferece estabilidade política e social, uma situação apelativa para investidores estrangeiros. Mas, o crescimento dos investimentos estrangeiros não é a única razão pela qual o mercado imobiliário português recuperou. O INE (Instituto Nacional de Estatística) aponta que as taxas de juro do crédito à habitação têm sido as mais baixas desde 2009 e continuam a diminuir mês a mês – uma excelente motivação para os compradores. Além disso, os *spreads* de juros líquidos do banco nacional estão a ser cortados com êxito, o que geralmente facilita a aceitação de pedidos de crédito (oito bancos nacionais têm margens de *spread* inferiores a 2%).

E depois temos o regime fiscal de residentes não habituais, que se baseia na isenção da dupla tributação jurídica internacional do rendimento de origem estrangeira a aposentados e pensionistas. Segundo a *Savills*, o mercado do Algarve continua a ser dominado pelos britânicos (45%), que surpreenderam o mercado com um aumento da procura. Os suecos (24%), que praticam mais golfe *per capita* do que qualquer outro europeu, e os franceses, (15%) que também procuram muitas vezes a sua nova casa em Portugal, para que possam usufruir de uma qualidade de vida semelhante e aproveitar os benefícios fiscais oferecidos. Por último, o programa Golden Visa convida os não-europeus (16%) a procurarem imóveis para investir, pois os preços continuam a aumentar em Lisboa, no Porto e no Algarve. Curiosamente, o Porto viu os seus preços de imobiliário crescerem mais rapidamente do que Lisboa e o Algarve. Concordo com o André Jordan quando diz que os incentivos financeiros oferecidos pelo Governo sob a forma de Golden Visa, NHR, baixos *spreads* bancários e baixas taxas de juro aumentam os investimentos estrangeiros e reforçam o sector imobiliário. No entanto, Portugal deve concentrar-se também em promover as coisas que fazem de Portugal o que é e incentivar os estrangeiros a viver aqui: o clima incrível, a qualidade de vida e as pessoas simpáticas e pacíficas...

What's driving property prices in Portugal?

Is it the amazing climate? Is it the quality of life? Or is it the friendly and peaceful people? There are countless reasons influencing the decision to live in the Algarve, Lisbon or Oporto. At present, Portugal is in a unique position; it offers political and social stability, which is attractive to foreign investors. But the growth in foreign investment is not the only reason why the Portuguese real estate market has recovered. The INE (Portuguese National Statistics Institute) identifies that interest rates for mortgage lending have been at their lowest since 2009 and continue to fall month on month - excellent motivation for buyers. Furthermore, the national bank's net interest spreads are being successfully cut, which generally facilitates credit applications (eight national banks have spread margins of below 2%).

And then there's the Non-Habitual Tax Residency scheme, which is based on the exemption of international juridical double taxation of foreign-source income from pensions. According to Savills, the market in the Algarve is still dominated by the British (45%), who have stunned the market with a rise in demand. The Swedish (24%), who play more golf per capita than any other Europeans, and the French (15%) are also frequently searching for their new home in Portugal, so that they can enjoy a similar quality of life and take advantage of the tax benefits offered. Lastly, the Golden Visa programme invites non-Europeans (16%) to search for properties to invest in, as prices continue to increase in Lisbon, Oporto and the Algarve. Interestingly, Oporto has seen its property prices grow faster than Lisbon and the Algarve. I agree with André Jordan when he says that financial incentives offered by the government in the form of Golden Visas, NHR, low bank spreads and low interest rates increase foreign investment and reinforce the real estate industry. However, Portugal must also focus on promoting the things that make Portugal Portugal, and entice foreigners to live here: the amazing climate, the quality of life and the friendly, peaceful people...

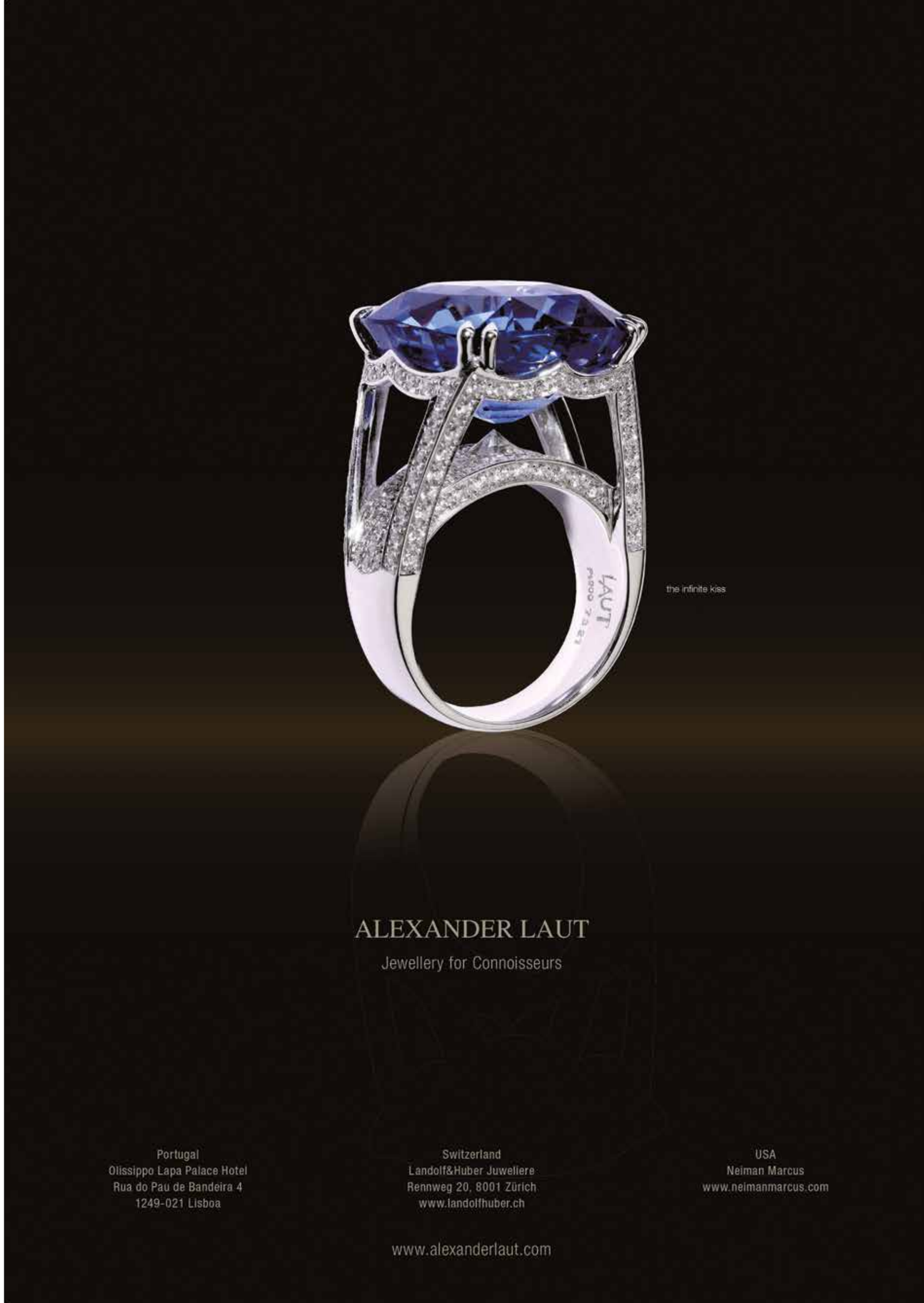

JOSÉ DE GUIMARÃES

«A obra é que vai um dia dizer se o artista valeu a pena ou não» \\ «The work is what one day will say if the artist was worth anything or not»

Na bagagem traz uma vasta colecção de obras de arte. Uma pré-colecção colombiana. Uma colecção do México e um vasto número de obras da arte africana. Procura sempre ir ao profundo sentido da arqueologia das culturas, de forma a alcançar os primórdios da História. O artista plástico português, José de Guimarães, formou-se em Engenharia Civil. Tornou-se sócio da Sociedade Cooperativa de Gravadores, quando andava na universidade, e ali aprendeu todas as técnicas da gravura. Era um local aonde os artistas confluíam. Era uma escola livre. Sempre foi autodidacta, nunca frequentou uma escola de belas artes. Quando foi para África já era pintor há sete anos. Em entrevista à ***Villas&Golfe*** dá-nos conta da sua colecção de arte africana. Incalculável. José recorda-nos como foi a sua primeira exposição. Fala-nos da sua cidade natal, Guimarães, das gentes, do 25 de Abril e dos seus momentos da infância.

He owns a vast collection of works of art. A Colombian pre-collection. A collection from Mexico and a vast number of works of African art. He always strives to find the profound meaning of the archaeology of cultures, in order to get to the beginnings of history. Portuguese artist José de Guimarães studied civil engineering. He became a member of the Cooperative Society of Engravers, when he was in university, and there he learned all the techniques of engraving. It was a place where artists came together. It was a free school. He was always self-taught, and never attended a school of fine arts. When he went to Africa he had already been a painter for seven years. In an interview with ***Villas&Golfe***, he tells us about his collection of African art. Priceless. José reminds us of his first exhibition. He tells us about his home city, Guimarães, about the people, about April 25 and his childhood.

TEXTO TEXT MARIA CRUZ (COM A COLABORAÇÃO DE TIAGO FEIJÓO) \\ FOTOGRAFIA PHOTOGRAPHY 1-3 ©PMC; 4-7 DIREITOS RESERVADOS

Que género de informações, cerebrais e emocionais, retira dessa busca pela arqueologia das coisas?

É quase ir um pouco às minhas origens. Procuro sempre, ao estudar culturas diferentes, ir aos arquétipos. Essas fontes estão na ancestralidade, estão na arqueologia. Depois, o que costumo fazer – o que aconteceu com a cultura africana – é procurar ver como é que os africanos se relacionavam, como é que funcionavam na vida prática nas zonas ainda pouco influenciadas pelas culturas europeias. Em relação a África, a minha descoberta passou por ver que eles usavam processos ideográficos de comunicação. Isto é, usavam formas que depois reproduziam, quer nas paredes das cubatas, quer nos objectos, nos utensílios, etc., sempre com determinadas formas e significados.

Que usa na sua pintura, certo?

Com sentido e com significado. Aliás, tenho aqui uma pintura que estava enrolada há anos e que vou mostrar. É um quadro de 1972 que estava completamente esquecido. Agora vou restaurá-lo. É do período africano e foi pintado em África. Estive sete anos em Luanda. Foram anos importantes, permitiram-me conhecer uma zona do mundo que não conhecia e decifrar alguns códigos de vida.

África é especial?

Lembro-me do tempo da história do Cubismo, que prezo muito, mas os pintores cubistas não conheceram África. No entanto, as máscaras africanas foram extremamente importantes para a evolução da história da pintura. Só que eles viram a cultura africana pelo lado de fora, pelo lado plástico, e não pelo conteúdo intrínseco da Cultura, etc., que é a diferença entre eles e eu. Fui para o terreno. Tudo isso fez com que começasse a trabalhar com o processo Guimarães, que é a construção de alfabetos.

E como entrou a cultura mexicana na sua arte?

Quando regressei à Europa, trabalhei com outras culturas. Fiquei deslumbrado quando estive no México. Tive oportunidade de ver a arqueologia – que é a minha fonte natural primária de receber as informações. Deparei-me com escritores genuínos dessa cultura, como o Juan Rulfo e Carlos Fuentes. A partir daí construí o alfabeto mexicano.

O José de Guimarães traduz para cores e formas a linguagem das culturas.

É fruto desta mundialização. Hoje quando queremos ver uma imagem vamos ao computador. Hoje há uma comunicação inacreditável, que não havia antigamente. Nas culturas remotas de África, a comunicação era feita por tambores. São culturas sem escrita. A escrita era esta comunicação ideográfica.

What sort of information, both cerebral and emotional, do you draw from this quest for the archaeology of things?

It's almost like going back to my roots. I always try, when studying different cultures, to go to the archetypes. These sources are in ancestry, they are in archaeology. Then what I tend to do – what happened with African culture – is to try to look at how Africans related to each other, how they worked in practical life in areas still little influenced by European cultures. With regard to Africa, my discovery was that they used ideographic processes of communication. And by that I mean they used forms that they later reproduced, either on the walls of the huts, or on objects, utensils, etc., always with certain forms and meanings.

Which you use in your painting, right?

With meaning and significance. In fact, I have here a painting that was rolled up for years and I'm going to show it. It's a 1972 picture that had been completely forgotten. Now I will restore it. It is from the African period and was painted in Africa. I was in Luanda for seven years. They were important years; they allowed me to get to know a part of the world that I did not know and to decipher some codes of life.

Is Africa special?

I remember the time of the history of Cubism, which I treasure a lot, but cubist painters did not know Africa. However, African masks were extremely important to the evolution of the history of painting. It's just that they saw African culture from the outside, from the visual side, not from the intrinsic content of the culture, etc., which is the difference between them and me. I was actually there. All this made me start working with the Guimarães process, which is the construction of alphabets.

And how did Mexican culture come into your art?

When I returned to Europe, I worked with other cultures. I was amazed when I was in Mexico. I had the opportunity to see its archaeology – which is my primary natural source for receiving information. I came across genuine writers of this culture, such as Juan Rulfo and Carlos Fuentes. From there I built the Mexican alphabet.

José de Guimarães translates the language of cultures into colours and shapes.

It is the result of this globalisation. Today when you want to see an image you go to your computer. Today there is unbelievable communication, which didn't exist beforehand. In Africa's remote cultures communication was made with drums. They are cultures without writing. Writing was this ideographic communication.

What are you producing at the moment?

Works on the theme of oceans. The oceans were the highway for transport and circulation of goods and slaves, to such an extent that the Atlantic Ocean is called the

Neste momento o que está a produzir?

Obras sobre a temática dos oceanos. Os oceanos foram a estrada do transporte e circulação de mercadorias e de escravos, de tal maneira que se chama ao Oceano Atlântico o «Oceano do Sangue». Os quadros sobre a temática dos Oceanos, intitulados *Um Museu do Outro Mundo*, foram mostrados, entre Março e Junho últimos, na exposição que decorreu no Museu do Oriente. Trata-se de uma exposição muito ligada às peças chinesas, mais orientais, e ao culto dos mortos.

Quantas obras já criou ao longo destes anos?

Milhares. Não tenho um número certo.

Há alguma que o tenha marcado mais?

Às vezes não são as de maior dimensão, mas as que são elementos marcantes no percurso. Tenho uma de 1975, chamada *Gioconda Negra*, em que peguei na Gioconda do Leonardo; 'desmontei' o quadro todo e fiz uma pintura. Mas há outros. Na minha obra o passado vai sendo transformado, de modo que, mesmo 60 anos depois, se vê a origem.

Onde podemos encontrar as suas peças?

Há um grande coleccionador alemão que tem um grande conjunto de obras minhas. Tem mais de 300 obras e das várias épocas. Colecciona desde os anos 70. O que ele tem dá para fazer uma exposição de retrospectiva, que vamos fazer justamente no fim de 2019 em Estrasburgo e depois em Zurique.

É satisfatório saber que existe alguém que tem muito apreço pelas suas obras?

É importante que haja porque ajuda-me a viver e a poder continuar a trabalhar.

O que o fascina neste mundo da arte?

O que me fascina no mundo da arte é a convivência com os criadores. O que me dá prazer é que encontro sempre coisas novas, belas, inimagináveis. O mundo da arte é um mundo muito *sui generis*. É um mundo com muitas regras, mas com muita liberdade e criatividade.

Lembra-se da sua primeira exposição?

Foi em Guimarães. Tinha para aí 18 anos. Foram os primeiros passos.

Sempre viveu da arte plástica?

No início não. Só muito mais tarde, anos 80, é que comecei a ter retorno das obras que vendia fora de Portugal. Hoje aparecem em leilões internacionais (Christie's, Sotheby's).

«Ocean of Blood». The paintings on the theme of the oceans, entitled *A Museum of the Other World*, were displayed, between March and June this year, in the exhibition that was held at the Museum of the Orient, in Lisbon. It is an exhibition closely connected to more oriental, Chinese pieces and to the cult of the dead.

How many works have you created over the years?

Thousands. I can't give you an exact number.

Are there any that have affected you more?

Sometimes they are not the larger ones, but the ones that are important elements in the journey. I have one from 1975, called *Black Gioconda*, in which I took Leonardo's *Gioconda* and 'dismantled' the whole picture, and made a painting. But there are others. In my work the past is being transformed, so that, even 60 years later, you can see the origin.

Where can we find your work?

There is a major German collector, who has a large selection of my works. He has more than 300 works and from the several periods. He has been collecting them since the 1970s. What he has is enough to do a retrospective exhibition, which is just what we are going to do at the end of 2019 in Strasbourg and then in Zurich.

Is it satisfying to know that there is someone who really appreciates your works?

It is important that there is because this helps me to live and to be able to continue working.

What fascinates you in this world of art?

What fascinates me in the art world is rubbing shoulders with the creators. What gives me pleasure is that I always find new, beautiful, unimaginable things. The world of art is one of a kind. It is a world with many rules, but with a lot of freedom and creativity.

Do you remember your first exhibition?

It was in Guimarães. I was 18 years old. Those were my first steps.

Have you always made your living from art?

Not at first. It was only much later, in the 1980s, that I started to make something from the pieces I sold outside of Portugal. Today they appear in international auctions (Christie's, Sotheby's).

In addition to being a man of the arts, you are also a born collector of African art. Why collect pieces from Africa?

I started collecting when I was 15 years old. I bought

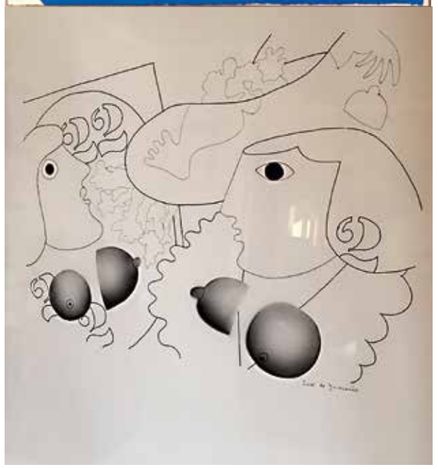

«O que me fascina no mundo da arte é a convivência com os criadores»
\\ «What fascinates me in the art world is rubbing shoulders with the creators»

Para além de ser um homem das artes, também é um coleccionador nato de arte africana. Porquê coleccionar peças de África?

Comecei a coleccionar tinha 15 anos. Comprava cerâmicas. Depois comecei a comprar coisas a sério, já tinha vindo de África. África porque foi a cultura que mais conhecia.

Já ganhou imensos prémios. Foi-lhe dado o devido reconhecimento?

Estas coisas não se medem. Há os reconhecimentos oficiais, há os reconhecimentos por interesse. A obra é que vai um dia dizer se o artista valeu a pena ou não. Quando alguém adquire uma obra minha, fico todo contente, acho que é o verdadeiro reconhecimento.

ceramics. Then I started to buy things properly; I had already come back from Africa. Africa, because this was the culture I knew best.

You have already won many prizes. Have you been given proper recognition?

You can't measure these things. There are official recognitions; there are recognitions out of interest. The work is what one day will say if the artist was worth anything or not. When someone buys one of my works, it makes me feel really happy. I think that this is true recognition.

What do you recall of the April 25 Carnation Revolution?

I was in Angola. I watched April 25 from afar. The April 25 revolution there involved the so-called liberation

Lembra-se de onde estava quando se deu o 25 de Abril?

Estava em Angola. Assisti de longe ao dito 25 de Abril. O 25 de Abril lá fez com que os ditos movimentos de libertação, que ninguém sabia onde estavam, andassem todos à pancada. Estava na tropa nessa altura e a gente estava a ver os comboios passar... Depois vim-me embora em Novembro de 1974. Quando cheguei cá a realidade era outra. Era uma luta pelo poder.

Hoje faz falta um novo 25 de Abril?

O mundo evoluiu muito. Hoje já não se pode falar de nações. Portugal, hoje, está numa rede, numa malha de organizações internacionais, etc. Já não mandamos em nós próprios. Hoje estamos na encruzilhada das decisões que os países mais poderosos tomam. Hoje teria de ser um 25 de Abril mundial.

Fala da luta pelo poder. Sente que hoje o bloco central e as esquerdas também vivem em função desse poder?

É sempre. Os que estão no poder fazem de tudo para não o perder e os que não estão fazem de tudo para o ganhar.

Que evolução teve Portugal, no seu entender, desde o 25 de Abril, tanto a nível artístico, político como social?

O país evoluiu positivamente na maior parte dos aspectos essenciais à vida humana. Agora, para mim, o que foi mais importante, e continua a ser mais importante, é a educação. Foi a criação de universidades que fez a grande transformação do país. Quando vivi até aos 15 anos em Guimarães, aquilo, do ponto de vista cultural e educacional, era um susto. Desde que se instituiu lá a universidade deu um grande salto.

Recorda-se dos momentos da sua infância em Guimarães?

É curioso que hoje lembro-me muito mais da minha infância do que há 20 ou 30 anos. Quando andava no liceu e escola primária vivia perto do centro histórico e havia lá umas ruínas internas, daquilo que era para ser o Palácio da Justiça que depois foi demolido. Vivia na zona verde, os campos vinham quase até ao centro da cidade. Era uma paisagem rural. Só há pouco tempo é que percebi que Guimarães é uma cidade de montanha.

movements, the whereabouts of which nobody knew, with everyone fighting. I was in the army at that time and we were watching the trains pass by... Then I left in November 1974. When I got here the situation was different. It was a power struggle.

Do we need a new April 25?

The world has evolved a lot. You can't speak of nations anymore. Portugal, today, is in a network, in a grid of international organisations, etc. We are no longer doing things on our own. Today we are at the crossroads of decisions that the most powerful countries are taking. Today it would have to be a worldwide April 25.

You talk of the struggle for power. Do you feel that today the 'central block' and the left parties also live by that power?

They always do. Those in power do everything not to lose it and those who are not do everything to get it.

What evolution has Portugal seen, since April 25, in terms of art, politics and society?

The country has evolved positively in most aspects essential to human life. Now, for me, what was most important, and still is the most important, is education. The creation of universities was what made the great transformation of the country. When I lived until the age of 15 in Guimarães, from a cultural and educational point of view, everything was shocking. Since the university was established things took a great leap.

What do you remember of your childhood in Guimarães?

It's odd, because today I remember much more of my childhood than 20 or 30 years ago. When I was in secondary school and elementary school I lived near the historic centre and there were some internal ruins, from what was to be the Palace of Justice, which was later demolished. I lived in the green area; the fields came up almost to the centre of the city. It was a rural landscape. It was only a short time ago that I realised that Guimarães is a mountain town.

«O país evoluiu positivamente na maior parte dos aspectos essenciais à vida humana» \\ «The country has evolved positively in most aspects essential to human life»

Calendário

31 mai. — 1ª Etapa — **OPORTO GOLF CLUB** — Espinho

23 jun. — 2ª Etapa — **VIDAGO GOLF PALACE** — Vidago

07 jul. — 3ª Etapa — **ESTELA GOLF CLUB** — Póvoa de Varzim

15 set. — 4ª Etapa — **TROIA GOLF** — Tróia

29 set. — 5ª Etapa — **GUARDIAN BOM SUCESSO** — Óbidos

13 out. — 6ª Etapa — **LISBON GOLF** — Sintra

03 nov. — 7ª Etapa — **CLUBE DE GOLF SANTO DA SERRA** — Madeira

17 nov. — Final — **WEST CLIFFS GOLF COURSE** — Óbidos

INSCREVA-SE EM: circuitogolfe.abreu.pt

Valor da Inscrição: € 150 (com IVA incluído) para 2 pessoas – modalidade pares (four ball better ball) ¾ handicap.
Inclui: Green Fee + Almoço + Bar de Campo + Tômbola de Prémios + Kit Jogador (polo + bolas). | Apuram-se 6 jogadores por etapa para a Final.
(1º Gross + 1º e 2º Net)

PRECISA DE ALOJAMENTO? Consulte-nos para mais informações e reservas.

Torneio Homologado: Federação Portuguesa de Golfe

Destino Convidado: Descubra a madeira

Campo Oficial: Guardian Bom Sucesso Golf

Um evento: desde 1840 abreu®

Oporto Golf Club since 1890 · Vidago Palace Golf Course · Estela · Troia Golf · Lisbon Sports Club 1922 · Clube de Golf Santo da Serra · West Cliffs Golf Links

Viagens Abreu, S.A • Capital Social € 7.500.000 • Sede: Praça da Trindade, 142, 4º • 4000-539 Porto • RNAVT 1702 • Operador • Cons. Reg. Com. do Porto nº 15809 • NIF: 500 297 177

IANINA KHMELIK

Do clássico e erudito ao toque que vem da alma \\ From classical notes to the touch that comes from her soul

TEXTO TEXT MARIA CRUZ \\ FOTOGRAFIA PHOTOGRAPHY PEDRO SOARES, PHOTO SHOOT HELD AT THE CASA DA MÚSICA, IN OPORTO

Aos quatro anos começa a estudar violino e piano. Hoje, continua a adorar a cidade que a viu nascer, Moscovo, na Rússia, e a grandeza dos edifícios e a sua língua. Da infância, traz a patinagem artística nas suas recordações, tinha ela três anos. Ianina khmelik lembra-se «daquela sensação de dar um salto no gelo e deslizar de seguida, que era o equivalente a um voo de um pássaro», algo que a artista recorda com saudade. Gostava, ainda, de apanhar cogumelos e frutas no bosque ao pé da *datcha* (casa de campo), pois era um dos costumes russos. Os Verões eram todos passados na casa de campo, que ficava a uns 100 km de Moscovo. Era na casa, rodeada de floresta, que passava o tempo com os avós. Em pequena tinha muitos amigos imaginários, falava sozinha, enquanto passeava com o avô pela floresta. Certo dia começou a cantar. E o avô questionou-a: «que melodia era aquela que estavas a cantar?». Ela respondeu: «estava a cantar o que as árvores cantavam para mim»... «era uma melodia bonita, ainda hoje me lembro dela», recorda. Foi aí que o avô a levou para as provas de aptidão na escola de música. Passou. Aprendeu violino. Até hoje. A Páscoa é a sua festa religiosa preferida, porque significava alegria. E da neve ela sente saudades, assim como do trenó e das bochechas sempre vermelhas. «Tenho muitas saudades disso, era mesmo uma grande alegria», diz-nos Ianina com alguma nostalgia.

At the age of four she began studying the violin and piano. Today, she still adores the city that saw her birth, Moscow, in Russia, and the grandeur of the buildings and the language. Recollections from childhood include figure skating, from when she was three years old. Ianina Khmelik remembers «that sensation of jumping on the ice and then gliding, which was the same as a bird flying», something that the artist remembers fondly. She also liked picking mushrooms and woodland berries around the *datcha* (country cottage), as it was one of the Russian customs. The summers were all spent at the country cottage, which was about 100 km from Moscow. It was in the house, surrounded by forest, that she spent time with her grandparents. As a child she had many imaginary friends, she would talk to herself while walking with her grandfather through the woods. One day she started to sing. And her grandfather asked her: «What was that tune you were singing?» She replied: «I was singing what the trees were singing to me»... «it was a beautiful melody, I remember it to this day», she recalls. It was then that her grandfather took her to take aptitude tests at the music school. She passed. She learned violin. Until today. Easter is her favourite religious festival, because it meant happiness. And she misses all the snow, and the sleigh and always having rosy cheeks. «I miss it very much; it was a truly a happy time», says Ianina with some nostalgia.

Estudou, em Moscovo, na Escola Profissional de Música. Em Portugal, passou pela Escola Profissional de Música de Espinho e licenciou-se em violino na ESMAE (Escola Superior de Música e de Artes de Espectáculo). Teve *masterclasses* de violino barroco com Richard Gildt. Já trabalhou com diversas Orquestras, entre as quais a Orquestra Barroca da Casa da Música; Orquestra Metropolitana de Lisboa; Orquestra Sinfónica do Faial; Orquestra Clássica de Espinho... Actualmente assume os primeiros violinos da Orquestra Sinfónica Casa da Música – «Para mim é um orgulho trabalhar numa Casa da Música do Porto que é conhecida em todo o mundo», refere.

Paralelamente a isso, tem trabalhado com diversos estilos musicais, tais como *Pop*, *Rock*, *World*. Já gravou discos com os GNR, pisou palcos com bandas: os The Gift, Mesa, Custódio Castelo, Dj Ride, Actitud Maria Marta (Argentina), El Gran Silencio (México), entre outros. E até, em parceria com a Faculdade de Engenharia da Universidade do Porto, desenvolveu o projecto chamado INSIDE MUSIC MACHINE, que mostrava, através de uma câmara termográfica, o desenvolvimento dos músculos num músico em tempo real, durante a *performance*. Hoje tem um projecto pessoal: IAN, «que provém do meu nome, é a minha cara, a minha alma e o meu coração», conta-nos. De um lado, na orquestra, Ianina interpreta grandes obras e tem um registo mais clássico e erudito; do outro lado, o mais pessoal, canta e toca o que lhe vai na alma, é um registo mais electrónico, *trip-hop* e industrial. São como que as duas metades de si.

Ianina falou-nos da sua passagem pela Alemanha, quando estudou na Holdstadt Schulle em Schlewig-Holstein. Foi o caos económico, político e até cultural vivido na Rússia, nos anos 90, que a levou a passar um tempo na Alemanha. Lembra-se de encontrar uma Alemanha organizada, educada, com disciplina e respeito pelo ser humano.

Escolheu Portugal para viver por ser um país com história interminável, descobrimentos, poesia e cultura. «Sinto-me muito bem aqui, sinto que as pessoas têm bom íntimo, têm alma de descobridores, conquistadores e sonhadores», acrescenta a violinista. E, claro, «voltar para Moscovo, volto sempre!», conclui.

Nos tempos livres Ianina gosta de compor, escrever e partilhar a sua paixão pela música com os entes queridos. \\ In her free time Ianina likes to compose, write and share her passion for music with loved ones.

She studied in Moscow at the Vocational School of Music. In Portugal, she went to the Vocational School of Music in Espinho and graduated with a degree in violin studies at ESMAE (School of Music and Performing Arts). She took master classes in Baroque violin with Richard Gildt. She has worked with several orchestras, including the Baroque Orchestra of the Casa da Música; the Metropolitan Orchestra of Lisbon; Faial Symphony Orchestra; the Classical Orchestra of Espinho... She is currently principle first violin of the Casa da Música Symphony Orchestra – «I take great pride in working at Oporto's Casa da Música, which is known around the world», she says.

Parallel to this, she has worked with several musical styles, such as pop, rock, and world. She has recorded records with GNR, walked the boards with bands such as The Gift, Mesa, Custódio Castelo, Dj Ride, Actitud Maria Marta (Argentina), and El Gran Silencio (Mexico), among others. And also, in partnership with the Faculty of Engineering of the University of Oporto, she developed the project called INSIDE MUSIC MACHINE, which showed, through a thermal-imaging camera, the development of muscles in a musician in real time during a performance. Today she has a personal project: IAN, «which comes from my name, it's my face, my soul and my heart», she tells us. On the one hand, in the orchestra, Ianina performs great works and has a more classical and erudite register; on the other side, the most personal, she sings and plays what she feels in her soul; it is a more electronic, trip-hop and industrial register. They are like the two halves of her.

Ianina told us about her time spent in Germany when she studied at the Holdstadt Schule in Schleswig-Holstein. It was the economic, political and also cultural chaos experienced in Russia in the 1990s that led her to spend some time in Germany. She recalls finding an organized, educated Germany, with discipline and respect for human beings.

She chose Portugal to live in as it is a country with endless history, discoveries, poetry and culture. «I feel very good here, I feel that people have a good intimacy, they have the souls of discoverers, conquerors and dreamers,» the violinist adds. And, of course, «going back to Moscow, I always go back!» she concludes.

INSPIRING PLACES

AS PAISAGENS DE FREIXO

Terra de escrita e paisagens de encantos
Land of writing and charm-filled landscapes

TEXTO TEXT MARIA CRUZ \\ FOTOGRAFIA PHOTOGRAPHY 1 E 5 TIAGO SAPAGE; 2-4 ©PMC

No centro da objectiva fitamos, para esta edição da ***Villas&Golfe***, as mais belas paisagens de Freixo. A terra e o seu quadro natural encantador. «O belo horrível», já assim descrevia o escritor Guerra Junqueiro, que neste lugar nasceu, sobre o percurso pedestre das rochas em Freixo de Espada à Cinta. Mas o que é a paisagem?! Paisagem é tudo aquilo que nos salta à vista, com a capacidade que temos, todos nós, de observar e captar os momentos, e que nos faz prender os olhares ao horizonte, seja por segundos, minutos ou horas, e que na memória ficam para sempre.

Nestas páginas damos a conhecer as mais diversas paisagens naturais, encontradas por terras do interior de Portugal. Subimos montanhas, observámos planícies vínicas e, de olhos postos no país vizinho, Espanha, levamos com a brisa do rio Douro no rosto. Corremos lugares simples, mas admiráveis, cheios de histórias, de cor e de muito silêncio – esta que é, talvez, das coisas mais incríveis que a natureza nos concede. E, no silêncio interior – de cada um de nós –, ficaram aquelas soberbas vistas. Sentimos de perto o Parque Natural do Douro Internacional – área protegida. Freixo de Espada à Cinta é surpreendente. Tem muito para revelar paisagisticamente, como percursos que, feitos de jipe, como nós fizemos, serão sempre memoráveis. Há prazeres nas nossas vidas que só as paisagens nos conseguem proporcionar. E nesta viagem por Freixo foi isso mesmo o que aconteceu.

For this issue of ***Villas&Golfe***, we focus our lens on the most beautiful landscapes of Freixo. The region and its charming natural setting. «The beautiful horrible», was how the writer Guerra Junqueiro, who was born here, described the rocky walkway in Freixo de Espada à Cinta. But just what is landscape? Landscape is everything that meets the eye, with the ability that we all have to observe and capture moments, and that makes us stare at the horizon, whether for seconds, minutes or hours, and remains in our memory forever.

In these pages we bring you the most diverse natural landscapes, found in the heart of Portugal's interior. We climbed mountains, we spied vine-swathed plains and, with eyes fixed on the neighbouring country, Spain, we were carried with the breeze of the River Douro on our faces. We passed through simple yet admirable places full of stories, colour and silence – this is perhaps one of the most incredible things that nature gives us. And in the inner silence – of each of us – those superb views remained. We got up close to the International Douro Nature Park – a protected area. Freixo de Espada à Cinta is amazing. It has a lot to reveal in terms of landscape, like the tours we made by jeep, memorable moments forever. There are pleasures in life that only landscapes can give us. And on this trip around Freixo, this was precisely what happened.

We would come around to the readings of Guerra Junqueira in any of the places (lookout points) that we

Render-nos-íamos às leituras de Guerra Junqueira em qualquer um dos lugares (miradouros) que visitámos. Estivemos no Miradouro do Carrascalinho, na freguesia de Fornos, onde as curvas do rio Douro, preenchidas de água, desfilavam, fazendo, nas margens, a separação de Portugal e Espanha. Subimos montanhas, encostas e observámos vinhas e olivais. Escutámos o vento, sentimos a brisa, enquanto as paisagens agrestes se enchiam de cor (aquelas que não foram tomadas pela escuridão dos fogos no ano passado). Este é, com certeza, um dos mais belos lugares de Portugal, que, às vezes, parece estar esquecido por muitos, mas que tanto tem para revelar ao mundo. Já vimos muitas paisagens, visitámos muitos lugares, mas, certamente, este é um dos mais bonitos do Douro Internacional.

Na freguesia de Mazouco, por exemplo, sentámo-nos no banco de madeira, enquanto apreciávamos as águas paradas do rio aos nossos pés, e as árvores de salgueiro-chorão, todas em tons de amarelo, caíam sobre nós. Linda a imagem. Em Freixo há, ainda, as tão conhecidas amendoeiras em flor – que não nos foi possível ver, em fase de abrolhamento, porque a nossa visita aconteceu em época de repouso. Mas vimos tantas outras coisas, como o Miradouro Penedo Durão, que do cimo avista a barragem e as serras circundantes e as escarpas parecem cair sobre o Douro. Imagem imperativa! Aqui, carregam-se baterias. Segue-se caminho. E a viagem tem muito mais para dar. Terminámos a nossa digressão na Congida, o refúgio onde os últimos pensamentos se cruzam com o passeio de barco – para quem apreciar uma viagem nas águas do Douro. As histórias, os segredos, as lendas, todas elas ficam guardadas no tempo e escritas para a eternidade.

visited. We were at the Miradouro do Carrascalinho lookout, in the parish of Fornos, where the water-filled curves of the River Douro paraded by, forming, with the banks, the dividing line between Portugal and Spain. We climbed mountains, slopes and looked down on vineyards and olive groves. We listened to the wind; we felt the breeze, while the wild landscapes were filled with colour (those that were not taken by the darkness of the fires last year). This is certainly one of the most beautiful places in Portugal, which sometimes seems to have been forgotten by many, but which has so much to reveal to the world. We have seen many landscapes, we have visited many places, but certainly this is one of the most beautiful of the International Douro.

In the parish of Mazouco, for example, we sat on a wooden bench, while we enjoyed the still waters of the river at our feet, and the weeping willow trees, all in shades of yellow, drooped over us. What a beautiful image. In Freixo there are also the well-known blossoming almond trees – which we were not able to see, when their buds are bursting, because our visit was in the resting season. But we saw so many other things, such as the Mirador Penedo Durão lookout, which overlooks the dam and the surrounding mountains and cliffs seem to fall down onto the Douro. A must-see! Here, you regain your strength, and then continue on your way. And the trip has much more to give. We ended our tour in Congida, the refuge where our last thoughts intersect with the boat trip – for anyone who enjoys a trip on the waters of the Douro. The stories, the secrets, the legends, all of them are kept in time and written for eternity.

18 74
TOPAZIO
LUXURY HANDCRAFTED SILVER
www.topazio1874.com

RITA ANDRADE SOARES
CEO da Herdade da Malhadinha Nova
CEO of Herdade da Malhadinha Nova

Barman ou Master Mixologist

Tenho destacado a palavra «Experiência» nos meus artigos anteriores, e, mais uma, vez o faço neste texto. As bebidas são hoje apresentadas por uma nova 'figura': o *Master Mixologist* que, de uma forma cada vez mais criativa e original, transforma o momento de servir uma bebida, em sensações que apelam aos sentidos e envolvem o cliente numa experiência completa.

O *Master Mixologist* vem substituir o clássico empregado de Bar e pertence a esta nova geração de «personagens mediáticas» responsáveis pela revolução da indústria do Bar.

Os novos *Barmen* assumem *o status* de Estrela e beneficiam do mediatismo dos *chefs*. Apresentam-se com muita criatividade e irreverência e participam em concursos nacionais e internacionais com um nível de exigência muito elevado.

Actualmente, o *Master Mixologist* assume também o estatuto de actor, pois são imensos os detalhes que fazem com que a apresentação da bebida se transforme num espectáculo.

A criatividade desta nova figura mediática vem transformar o mundo do Bar, com a abertura de espaços dedicados ao mundo do *Cocktail*, dos quais são exemplo, em Portugal, o *Bar Colombus*, em Faro, no Algarve; e *o Red Frog*, em Lisboa.

O *Master Mixologist* tem um papel cada vez mais disputado e deixou de trabalhar apenas atrás de um bar. Agora ele assume outras funções, sendo uma das mais relevantes a gestão e apresentação de marcas. Por isso, para além de *Master Mixologists*, eles são *Brand Builders* e *Brand Ambassadors*. Pela sua forma de estar, apresentação, conhecimento dos produtos, criatividade e capacidade de comunicar, são frequentemente convidados para idealizar *perfect serves*.

Foi Dale Degrof, mundialmente conhecido como «The King of Cocktail», o responsável pelo revivalismo do termo 'Mixology'. Este ano, Dale veio a Portugal a meu convite, como orador num dos maiores eventos de Bar: o *Garrafeira Soares Algarve Trade Experience*. Sobre esta nova *buzzword* – mixologia – Dale diz o seguinte: «*The word 'mixology'? I'll take the rap for it. I called myself a 'master mixologist'... I wanted people to see we were doing something that no one else was doing, and it worked...*»

Barman or Master Mixologist

I have highlighted the word «experience» in previous articles of mine, and I do so again in this text. Drinks are presented today by a new 'figure': the Master Mixologist, who, in an increasingly creative and original way, transforms the moment of serving a drink, with sensations that appeal to the senses and involve the customer in a complete experience.

The Master Mixologist replaces the classic bartender and belongs to this new generation of «media personalities» responsible for the bar industry revolution.

The new barmen take on star status and benefit from the media hype of chefs. They present themselves with great creativity and irreverence and take part in national and international competitions of the highest standards.

At the moment, Master Mixologists also take on the status of actor, since the many details are what turn the presentation of the drink into a spectacle.

The creativity of this new media figure has transformed the bar world, with the opening of bars dedicated to the world of cocktails. Portuguese examples include *Bar Colombus*, in Faro, in the Algarve, and *Red Frog* in Lisbon.

The Master Mixologist has an increasingly hard-fought role and no longer just works behind a bar. Now he assumes other functions, one of the most important being the management and presentation of brands. Therefore, in addition to Master Mixologists, they are also *Brand Builders* and *Brand Ambassadors*, and because of the way they are, their presentation, product knowledge, creativity and ability to communicate, they are often invited to concoct 'perfect serves'.

Dale Degrof, known around the world as «The King of Cocktail», was responsible for the revival of the term 'Mixology'. This year, Dale came to Portugal at my invitation, as a speaker at one of the largest bar events: the *Garrafeira Soares Algarve Trade Experience*. Dale says the following about this new buzzword – mixology: «The word mixology? I'll take the rap for it. I called myself a "master mixologist"... I wanted people to see we were doing something that no one else was doing, and it worked...»

A1 ALGARVE REAL ESTATE
by Agnieszka Kijowska

CONNECT WITH US

OFFICE
A1 ALGARVE
REAL ESTATE

AMI 15091
Estrada das Escaxinas
Edifício Irbosol 1º
8135-105 Almancil
Algarve - Portugal

GPS 37º 5' 33" N 8º 2' 40" W

TELEPHONE

TEL (+351) 289 092 527
MOB (+351) 910 660 900

INTERNET

ak@a1-algarve.com
www.a1-algarve.com

Excellent Locations - Exceptional Views

BORDÉUS

Final de boca persistente e feliz
Lasting and joyous aftertaste

TEXTO TEXT MARIA AMÉLIA PIRES \\\ FOTOGRAFIA PHOTOGRAPHY ©BORDÉUS TOURISM

Bordéus degusta-se devagar. À medida que se percorre o seu centro histórico, são libertados taninos aveludados de nobreza aos quais foi adicionado um entusiasmo frutado e vibrante. Na boca, um equilíbrio de aromas pela sua expressão urbanística, pela arquitectura clássica e neoclássica, que não sofre praticamente rupturas de estilo desde há dois séculos. O projecto urbano lançado em 1996, no sentido de proteger e valorizar o património de Bordéus, resultou numa cidade, ora encorpada, inscrita desde 2007 na Lista de Património Mundial da UNESCO, ora leve, descontraída, com uma excelente gastronomia, os melhores vinhos do mundo e com vibrações felizes tão presentes nos muitos bares e locais animados que fazem as delícias de qualquer *bon vivant*.

A Place de la Bourse é o emblema de Bordéus e é nela que se situa o local mais fotografado da cidade: desde

Bordeaux is savoured slowly. As you pass through its historic centre, fine velvety tannins are released, to which a fruity and vibrant enthusiasm has been added. In the mouth, there is a balance of aromas, through its urban expression, and through the classical and neoclassical architecture, which has suffered practically zero ruptures of style for two centuries. The urban project launched in 1996 to protect and enhance the heritage of Bordeaux has resulted in a city that is full-bodied one moment, listed since 2007 as a UNESCO World Heritage site, and light and relaxed the next moment, with excellent food, the best wine in the world and happy vibes so present in the many bustling bars and venues able to delight any *bon vivant*.

The Place de la Bourse is the iconic highlight of Bordeaux and it is here that we find the most photographed place in the city: since 2006, causing mirror-like and misty effects,

2006, provocando efeitos de espelho e neblina, o espelho de água maior do mundo, com 3450 m². Atrás desta jóia do século XVIII, encontra-se o bairro de Saint Pierre, com as suas antigas ruelas pitorescas e um conjunto arquitectónico único, do qual faz parte a monumental Porte Cailhau.

Para apreciar verdadeiramente a nobreza de Bordéus, nada consegue bater o Triangle d'Or, onde o esplendor dos edifícios expressa a monumentalidade da cidade. Local cobiçado para *selfies* é também a Esplanade des Quinconces com o seu Monument aux Girondins, testemunho da Revolução Francesa. O espaço aberto acolhe bancas de *souvenirs*, artesanato, comidas e a famosa fonte de Bordéus.

Para além do Museu das Belas Artes, que nos permite aproximar dos grandes nomes da pintura europeia, do Museu de Artes Decorativas, instalado numa casa senhorial, o Hôtel de Lalande, e do Museu da Aquitânia, considerado o melhor museu da cidade, há que realçar o Grand Théâtre, um maravilhoso monumento de elegância que acolhe espectáculos de alcance internacional. Muito mais contemporânea e um sinal claro da modernidade de Bordéus, La Cité du Vin, com a sua arquitectura estonteante, é um equipamento cultural inédito dedicado ao vinho como património cultural, universal e vivo, que oferece uma viagem espectacular à volta do mundo.

Como as margens do rio Garonne foram reclamadas do seu estado devoluto, aconselha-se uma *promenade*, quiçá sobre a Pont de Pierre, ou um passeio de barco, que proporciona vistas deslumbrantes, diferentes das que olhares contemplam a partir das torres da Basílica Saint-Michel e da Catedral Saint-André, dois monumentos religiosos imperdíveis.

Para apreciar verdadeiramente a nobreza de Bordéus, nada consegue bater o Triangle d'Or. \\ To truly appreciate the finesse of Bordeaux, nothing can beat the Triangle d'Or.

the largest reflecting pool in the world, covering 3450 sqm. Behind this 18th-century jewel lies the Saint Pierre quarter, with its picturesque old alleys and a unique architectural ensemble, which includes the monumental Porte Cailhau.

To truly appreciate the finesse of Bordeaux, nothing can beat the Triangle d'Or, where the splendour of buildings expresses the monumentality of the city. The Esplanade des Quinconces is also a popular venue for selfies, with its Monument aux Girondins, testimony to the French Revolution. The open space is home to souvenir stands, handicraft and food stalls and Bordeaux's famous fountain.

In addition to the Museum of Fine Arts, which brings you into close contact with the great names of European painting, the Museum of Decorative Arts, housed in a manor house, the Hôtel de Lalande, and the Aquitaine Museum, considered the best museum in the city, another highlight worth mentioning is the Grand Théâtre, a wonderful monument to elegance, which welcomes shows of international renown. Much more contemporary and a clear sign of Bordeaux's modernity, La Cité du Vin, with its stunning architecture, is an unprecedented cultural facility dedicated to wine as a cultural, universal and living heritage, which offers a spectacular trip around the world.

As the banks of the river Garonne have been reclaimed from their empty state, why not set off for a *promenade*, perhaps on the Pont de Pierre, or on a boat trip, which offers breathtaking views, different from those seen from the towers of the Saint-Michel Basilica and the Saint-André Cathedral, two must-see religious monuments.

But Bordeaux is synonymous with gastronomy and, above all else, wine. Its gastronomic appeal is increasingly

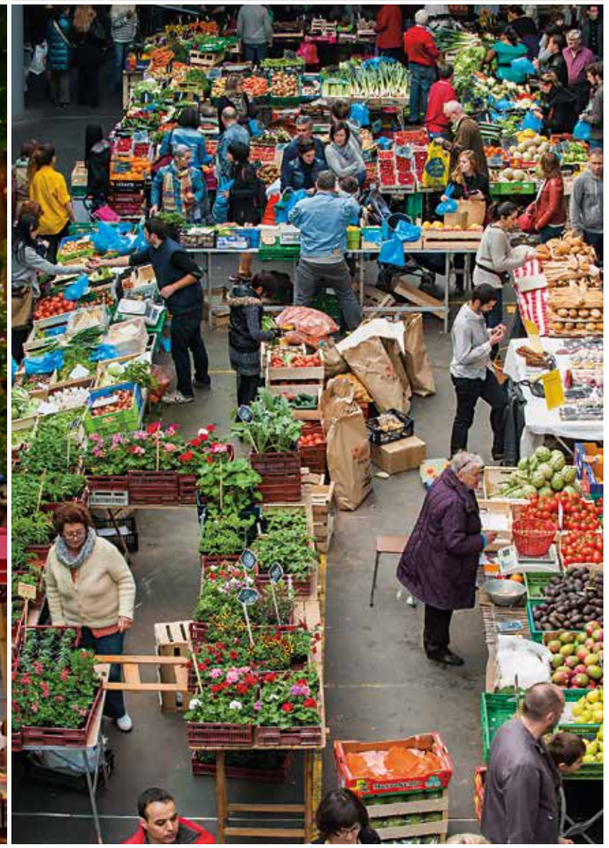

Mas Bordéus é sinónimo de gastronomia e, sobretudo, de vinho. A gastronomia afirma-se cada vez mais atraindo *chefs* de renome internacional. Restaurantes como o Le Bistrot d'Aurelie figuram entre os mais recomendados. Quanto ao vinho, a partir de Bordéus não faltam opções para seguir a rota do vinho Bordeaux, como Saint-Emilion, uma vila encantadora com centenas de *châteaux*/produtores onde se pode degustar dos melhores néctares do mundo.

Encorpada e leve, taninos inesquecíveis, vibrantes e aveludados... Bordéus tem, acima de tudo, um final de boca persistente e feliz!

establishing itself, attracting chefs of international renown. Restaurants such as Le Bistrot d'Aurelie are among the most recommended. As for wine, from Bordeaux there is no shortage of options to follow the Bordeaux wine route, including Saint-Emilion, a charming town with hundreds of *châteaux*/producers, where you can taste the finest wines in the world.

Full bodied and light, unforgettable tannins, vibrant and velvety... Bordeaux has, above all else, a lasting and joyous aftertaste!

SVART HOTEL

Energia positiva \\ Positive energy

De longe, num primeiro olhar, parece um anel de diamantes, pousado sobre resplandecentes safiras e rodeado pelas brilhantes cores de outras pedras preciosas. Mas não é! Será antes um hotel, construído parcialmente sobre terra e parcialmente sobre colunas apoiadas no fundo de um fiorde, oferecendo uma sensação de quase transparência.

O objectivo é criar um hotel que minimize o rasto deixado na natureza norueguesa. O primeiro hotel de «energia positiva» consumirá menos 85% energia em comparação com outros hotéis existentes. A energia solar será suficiente tanto para a construção do edifício como para as futuras operações.

From far off, at first glance, it looks like a diamond ring, resting on sparkling sapphires and surrounded by the glittering colours of other precious stones. But it isn't! It's actually a hotel, built partly on land and partly on stilts stood on the floor of a fjord, offering a feeling almost of transparency.

The aim is to create a hotel that minimizes its footprint left in Norway's nature. The first «positive energy» hotel will consume 85% less energy compared to other existing hotels. Solar energy will be enough both for the building's construction and for future operations.

TEXTO TEXT MARIA AMÉLIA PIRES \\ FOTOGRAFIA PHOTOGRAPHY ©DIREITOS RESERVADOS

A forma circular fornece uma visão panorâmica do fiorde e uma experiência de viver em proximidade com a natureza. \\ The circular shape provides a panoramic view of the fjord and an experience of living in close proximity with nature.

O primeiro hotel no Ártico, em forma de anel e com uma vista panorâmica de 360 graus para as paisagens geladas da Noruega, chama-se Svart e situa-se no sopé do glaciar Svartisen, que atravessa o município de Meløy, no norte da Noruega. Svart significa «negro» em norueguês e é uma homenagem ao gelo azul profundo do glaciar e ao próprio nome Svartisen. Como a palavra «preto» e «azul» é a mesma em nórdico antigo, o nome é uma referência à herança natural de Svartisen. O hotel, com 15000 m², será inaugurado em 2021 e não terá acessos por estrada. Os turistas deverão usar um barco para visitar o hotel, que também será neutro em termos energéticos.

Svart foi projectado pelo escritório de arquitectura norueguês Snøhetta em parceria com outra empresas e com a operadora turística Artic Adventure da Noruega. A Snøhetta é conhecida pelos seus projectos arquitectónicos invulgares, como construções gigantescas em Nova Iorque, casas na árvore com paredes de tirar o fôlego e até um restaurante no fundo do mar.

Svart estende-se da linha costeira ao sopé da montanha Almlifjellet e nas águas límpidas do fiorde Holandsfjorden. A forma circular fornece uma visão panorâmica do fiorde e uma experiência de viver em proximidade com a natureza. No Verão, os dias são intermináveis e abençoados pelo sol da meia-noite e, no Inverno, as auroras boreais inundarão de luzes coloridas o anel de diamantes.

A construção é inspirada na arquitectura vernacular local, sob a forma de *fiskehjell* (estrutura de madeira em forma de A para secar peixe) e *rorbue* (casa sazonal usada pelos pescadores). A referência a *rorbue* materializa-se na estrutura de apoio do hotel, construída com postes de madeira resistentes às intempéries, que se estendem vários metros abaixo da superfície do fiorde. Os postes garantem que o edifício coloque uma pegada mínima na natureza intocada e confere-lhe uma aparência quase transparente.

Cada detalhe dos quartos do hotel, restaurantes e terraços será disposto de modo a aproveitar ao máximo a energia solar. O telhado será coberto por painéis solares produzidos localmente. Uma grande parte do edifício será feita com madeira, que produz emissões de gazes de efeito estufa mais baixas do que o aço e o concreto.

O hotel Svart tornar-se-á no edifício Powerhouse mais setentrional do mundo, padrão que exigiu opções arquitectónicas inéditas. Os arquitectos realizaram um estudo exaustivo para perceberem como a radiação solar se comporta ao longo do ano, para poderem optimizar a produção de energia.

A sua construção começou em 2017 e, em 2021, o Svart abrirá portas à auto-suficiência, à energia positiva, às experiências com certeza extraordinárias e às paisagens de cortar o fôlego.

The first hotel in the Arctic, built in the shape of a ring, with a 360-degree panoramic view of Norway's icy landscapes, is called Svart and lies at the foot of the Svartisen glacier, which runs through the municipality of Meløy in northern Norway. Svart is the word for «black» in Norwegian and is a tribute to the deep blue ice of the glacier and the Svartisen name. As the word for «black» and «blue» is the same in Old Norse, the name is a reference to the natural heritage of Svartisen. The hotel, covering some 15,000 sqm, will be opened in 2021 and will have no road access. Tourists will have to reach the hotel by boat, which will also be energy neutral.

Svart was designed by the Norwegian architectural firm Snøhetta in partnership with other companies and tour operator Arctic Adventure of Norway. Snøhetta is known for its unusual architectural projects, such as gigantic constructions in New York, breathtaking tree houses and even a restaurant on the seabed.

Svart extends out from the shoreline at the foot of the Almlifjellet Mountain and into the clear waters of the Holandsfjorden fjord. The circular shape provides a panoramic view of the fjord and an experience of living in close proximity with nature. In summer, the days are endless and blessed by the midnight sun and, in winter, the aurora borealis will flood the diamond ring with coloured lights.

The construction is inspired by the local vernacular architecture, in the form of the «fiskehjell» (an A-shaped wooden structure for drying fish) and the «rorbue» (a seasonal house used by fishermen). The reference to the «rorbue» is embodied in the hotel's supporting structure, built with weather resistant wooden poles, which stretch several metres below the surface of the fjord. The poles ensure that the building places a minimal footprint in pristine nature and gives it an almost transparent appearance.

Every detail of the hotel rooms, restaurants and terraces will be arranged so as to make the most of the sun's energy. The roof will be clad with solar panels produced locally. A large part of the building will be made of wood, which produces lower greenhouse gas emissions than steel and concrete.

The Svart hotel will become the world's most northerly Powerhouse building, a standard that required unprecedented architectural options. The architects have carried out extensive mapping to understand how solar radiation behaves throughout the year in order to optimise the harvest of energy.

Its construction began in 2017 and, in 2021, the Svart will open its doors to self-sufficiency, to positive energy, to truly extraordinary experiences and to breathtaking landscapes.

A construção é inspirada na arquitectura vernacular local, sob a forma de *fiskehjell*. \\ The construction is inspired by the local vernacular architecture, in the form of the «fiskehjell».

INSPIRING PLACES

LION SANDS GAME RESERVE

Entre o sonho e as estrelas
Between dreaming and the stars

TEXTO TEXT MARIA AMÉLIA PIRES A \ FOTOGRAFIA PHOTOGRAPHY © LION SANDS GAME RESERVE

Entre o sono e o sonho, ou vice-versa, há uma imensidão de estrelas no céu negro da savana africana, mas poder cair nos braços de Morfeu a céu aberto e com todas as comodidades é só para alguns. Lion Sands Game Reserve é a única reserva privada localizada em dois parques: o Sabi Sand Reserve e o Kruger National Park, na África do Sul. Pela sua localização, a área goza de uma das mais ricas biodiversidades de vida selvagem de África. Mais de duzentas espécies habitam a reserva, desde coloridos pássaros ao evasivo leopardo. Não possuindo nenhuma espécie migratória, o Lion Sands Game Reserve torna-se perfeito para fazer *safaris* em qualquer altura do ano.

No Lion Sands Game Reserve, podemos dormir sob as estrelas, com os pontos de luz refulgente presos no olhar. As três *Treehouses*, construídas de forma sustentável e a uma altura considerável do solo, resguardadas dos animais selvagens, são diferentes entre si, mas igualmente arrebatadoras: Chalkley Treehouse, Kingston Treehouse e Tinyeleti Treehouse. Para além destas, existem *lodges*, cada um deles com várias acomodações: o *Ivory Lodge*, construído somente com materiais naturais; o *Narina Lodge*, empoleirado entre um dossel de árvores com cem anos; o *River Lodge*, com vista para os arbustos africanos ou para o Sabie River; e o *Tinga Lodge*, nove suítes luxuosas e privadas com vista para o rio.

E no meio de paisagens estonteantes, entre o sonho, o sono e as estrelas, fazem-se passeios, *safaris*, têm-se experiências em tribos locais e outras actividades focadas na cultura africana.

Between sleep and dream, or vice versa, there lies a vast expanse of stars in the dark sky of the African savannah, but being able to fall into the arms of Morpheus in the open air and with every comfort is only for some. Lion Sands Game Reserve is the only private reserve located in two parks: the Sabi Sand Reserve and the Kruger National Park, in South Africa. Thanks to its location, the area enjoys one of the richest wildlife biodiversities in Africa. More than two hundred species inhabit the reserve, from colourful birds to the elusive leopard. Home to no migratory species, the Lion Sands Game Reserve is perfect for going on safaris any time of the year.

In the Lion Sands Game Reserve, you can sleep under the stars, with the twinkling points of light caught in your eyes. The three Treehouses, built sustainably and at a considerable height from the ground, safe from wild animals, are different from each other, but equally stunning: Chalkley Treehouse, Kingston Treehouse and Tinyeleti Treehouse. In addition to these, there are lodges, each containing varying accommodation: the Ivory Lodge, built only with natural materials; the Narina Lodge, perched among a canopy of hundred-year-old trees; the River Lodge, overlooking the African bush or the Sabie River; and the Tinga Lodge, nine luxurious private suites overlooking the river.

And in the midst of stunning landscapes, between dream, sleep and the stars, there are trips and safaris to be made, experiences in local tribes to be had and other activities focused on African culture.

ABHISHEK NEGI

«Tenho muita sorte em ter uma equipa dinâmica comigo» \\ « I'm very fortunate to have a dynamic team with me»

TEXTO TEXT MARIA AMÉLIA PIRES \\ FOTOGRAFIA PHOTOGRAPHY ADILSON TOMÁS

Nasceu na Índia, mas é um cidadão do mundo. As viagens que fazia com os pais na sua infância foram determinantes para o seu futuro. Ficava fascinado com o brilho dos hotéis de cinco estrelas e com os destinos exóticos. É por isso que se adapta facilmente a novas culturas. A sua licenciatura em Gestão Hoteleira e os 20 anos de experiência em alguns dos mais luxuosos hotéis do mundo levaram-no à Direcção-Geral do Polana Serena Hotel em Maputo, uma nomeação recente mas que já começou a dar frutos. Eis o que nos disse Abhishek Negi...

A sua formação académica está relacionada com o cargo que ocupa no Polana?

Concluí o meu programa como *management trainee* depois de ter feito um curso em gestão hoteleira na Robert Gordon University Aberdeen, na Escócia, e de conseguir uma licenciatura em Gestão Hoteleira.

O Polana é considerado um hotel de prestígio e direccionado para o turismo de negócios. Pretende seguir nesta linha ou investir noutras valências?

Continuaremos o nosso enfoque principal no turismo de negócios, pois há novos mercados que têm potencial para crescimento. Ao mesmo tempo, estamos a alargar o mercado de lazer com pacotes de experiências.

Se tivesse de 'vender' o produto Polana, o que salientaria?

A Grande Dama de África – Polana Serena Hotel é um marco histórico em Maputo. A nossa equipa dedicada, que está connosco há mais de 33 anos, terá todo o prazer em compartilhar histórias da nossa rica herança que iniciou em 1922. A elegância e o encanto deste hotel

He was born in India, but he is a citizen of the world. The travels he made with his parents during his childhood proved decisive for this future. He was fascinated by the glitz of five-star hotels and exotic destinations. This is why he adapts so easily to new cultures. His degree in Hospitality Management and 20 years experience in some of the world's most luxurious hotels led him to his post as general manager at the Polana Serena Hotel in Maputo, a recent appointment, but one that has already started to bear fruit...

Is your academic background related to the position you hold at the Polana?

I completed my management trainee programme after finishing a correspondence course with the prestigious Robert Gordon University Aberdeen, Scotland, ending with a degree in Hospitality Management.

The Polana is considered a prestige hotel in Mozambique and to a certain extent aimed at business tourism. Do you intend to continue down this avenue, or invest more in other areas?

We will continue our core focus on business tourism as there are new emerging markets that have the potential to grow in this region. At the same time, we are expanding the leisure market with experiential packages.

If you had to 'sell' the Polana product, what would you highlight?

The Grand Dame of Africa – Polana Serena Hotel is a historical landmark in Maputo. Our dedicated team, with us for more than 33 years, will be happy to share stories of our rich heritage which began in 1922. The elegance and grace of this unique hotel caused it to be

único fizeram com que fosse considerado um dos locais mais prestigiados da África Austral.

De que forma os serviços prestados podem ser competitivos face a outras unidades hoteleiras?

O posicionamento da nossa marca como o único hotel de luxo em Moçambique proporciona-nos uma vantagem competitiva – a par do nosso atendimento personalizado. Mantemos os nossos produtos actualizados e criámos novas experiências durante a estadia. Por exemplo, iniciámos o *Jantar com Moda*, um novo conceito de *food and beverage* que incentiva *designers* locais a mostrar as suas marcas.

Tem sido fácil gerir equipas?

Tenho muita sorte em ter uma equipa dinâmica comigo e que tem a mesma visão. Sempre foi uma prioridade para mim, em qualquer organização, praticar a regra dos três 'Pês' – Pessoas primeiro, seguidas de Processo e Produto.

Há algum projecto que queira implementar no Hotel a médio prazo?

O Grupo tem em andamento muitos planos de expansão. Temos em curso um projecto de oito *villas* de luxo que deverão estar concluídas até 2019. O novo empreendimento não só elevará o mercado de luxo no país, como também proporcionará oportunidades de emprego.

E se tivesse de 'vender' o produto Moçambique, o que destacaria?

Eu destacaria o povo moçambicano. Em qualquer lugar será saudado com um sorriso caloroso e genuíno. Se está aqui para uma visita, recomendo incluir as praias e ilhas intocadas no lado norte de Moçambique.

Como chegou à Direcção-Geral do Hotel? Que balanço faz da sua ainda curta gestão?

20 anos de experiência, em alguns dos mais luxuosos hotéis do mundo, foi decisivo. Desde a minha nomeação, foram feitas mudanças excepcionais para melhorar o funcionamento do hotel. Novos conceitos inovadores foram introduzidos. Também implementei, como disse, o *Jantar com Moda*. Acredito no caminho que apoia a comunidade local e, ao mesmo tempo, dá um vislumbre da cultura local aos nossos hóspedes.

considered one of the most prestigious places to stay in southern Africa.

How can services provided prove competitive when compared to other hotels?

Our brand positioning as the only luxury hotel in Mozambique definitely provides us with a competitive edge – along with our personalised service. We keep our products updated and create new experiences during our guests' stay. For example, we have begun 'Dining with Fashion', a new food and beverage concept, which encourages local designers to showcase their brands.

Has it been easy managing teams?

I'm very fortunate to have a dynamic team with me, all of whom have the same vision. It has always been a priority for me in any organisation to practice the rule of the three Ps: People first, followed by Process and Product.

Is there any project that you would like to implement in the hotel in the medium term?

The group has many expansion plans in the works. One project underway is the development of eight luxurious villas that are expected to be completed by 2019. The new development will not only elevate the luxury market in the country, but also provide job opportunities.

And if you had to 'sell' the product Mozambique, what would you highlight?

I'd highlight the people of Mozambique. Anywhere you go, you will be greeted with a warm, genuine smile. If you're here for a visit, I recommend including the pristine beaches and islands on the northern side of Mozambique.

How did you reach the position of General Manager? How would you assess your as yet short management period?

20 years of experience in some of the world's leading luxury hotels has proved decisive. Since my appointment as General Manager, exceptional changes have been made to improve the hotel's operation. New innovative concepts have been introduced. I've also implemented, as I said 'Dining with Fashion'. I'm a believer in creating avenues to support the local community, while at the same time, providing a glimpse of local culture to our guests.

FAZER DA VIDA UMA FESTA

Um dia sonhámos a Malhadinha....

Herdade da
Malhadinha Nova
Alentejo • Portugal

WWW.MALHADINHANOVA.PT

Herdade da Malhadinha Nova | 7800-601 Albernôa. Alentejo. Portugal | (T) +351 284 965 432 | e-mail: geral@malhadinhanova.pt

INSPIRING PLACES

THIEF BAR

Roubando a mesmice dos dias
Stealing you away from the humdrum

TEXTO TEXT MARIA AMÉLIA PIRES \\ FOTOGRAFIA PHOTOGRAPHY DIREITOS RESERVADOS

Outrora covil de piratas, prisão de ladrões e de outros de igual fama, esta nesga de terra em Oslo, na Noruega, apoia hoje um arrojado edifício de vidro e aço, com a fachada virada ao Atlântico, qual barco de piratas a encetar aventuras. The Thief é o seu nome e não poderia ser outro. The Thief é um luxuoso *design* hotel que promete roubar a realidade a todos os clientes, oferecendo-lhes, em contrapartida, experiências de sonho e instalações que exultam a mais pura *art de vivre*.

Once a pirates' den, a prison for thieves and others of equal repute, this sliver of land in Oslo, Norway, now supports a bold glass and steel building, with its façade facing the Atlantic, like a pirate ship, embarking on adventures. The Thief is its name and it could be no other. The Thief is a luxurious design hotel that promises to steal its guests away from reality, offering them, in exchange, dream experiences and facilities that vaunt the purest *art de vivre*.

Embora os encantos sejam muitos, debruçamo-nos sobre o Thief Bar, porque os dias já pedem refrescantes *cocktails*. O Thief Bar, no mezanino do hotel, é um local de encontro vibrante, com um *design* apurado e contemporâneo, que 'roubou' a inspiração à história das metrópoles do mundo. Cada *cocktail* tem a sua própria história, mas todos eles nasceram de um estudo minucioso em descobrir sabores, experimentando e obtendo alguns dos paladares mais criativos do mundo, servidos em copos que combinam com a bebida. *Check-in*, *Ckeck-Out*, *Dessert*, *Spa*, *Thief Suite*... são nomes que fazem parte do vocabulário hoteleiro, inclusive do The Thief, mas são também, neste caso, o nome de vários refrescantes *cocktails*, que podem ser acompanhados por apetitosos *snacks*. Tudo o resto é simpatia, eficiência, risos e sorrisos, arte e *design*... e paisagens de mar em pleno centro da capital norueguesa.

O Thief Bar é um local de encontro vibrante, com um *design* apurado e contemporâneo, que 'roubou' a inspiração à história das metrópoles do mundo. \\ The Thief Bar is a vibrant meeting place, with a contemporary and refined design that has 'stolen' its inspiration from the history of the world's metropolises.

Although the charms are many, let's focus our attention on the Thief Bar, because the time has come for refreshing cocktails. The Thief Bar, on the hotel's mezzanine, is a vibrant meeting place, with a contemporary and refined design that has 'stolen' its inspiration from the history of the world's metropolises. Each cocktail has its own story, but all of them were formed through a thorough study of discovering flavours, experimenting with and obtaining some of the most creative flavours in the world, served in glasses that match the drink. *Check-in*, *Check-Out*, *Dessert*, *Spa*, *Thief Suite*... are names that are part of hotel vocabulary, including that of The Thief, but they are also, in this case, the names of several refreshing cocktails that can be accompanied by appetising snacks . Everything else is friendly faces, efficiency, laughter and smiles, art and design... and sea landscapes right in the heart of the Norwegian capital.

CITY BREAK

ZAGREB

Um milhão de corações
One million hearts

TEXTO TEXT MARIA AMÉLIA PIRES \\ FOTOGRAFIA PHOTOGRAPHY ZAGREB TOURISM

Outrora, dividida em duas colinas, Gradec e Kaptol – hoje em dia a parte alta e a parte baixa da cidade, respectivamente –, a capital da Croácia é um centro de cultura contemporânea, de arte, de vida académica e de muitos outros atributos que a igualam a outras capitais europeias em termos de modernidade. Mas a sua história, com cerca de 900 anos, nunca foi esquecida. A mistura única de torres e catedrais, parques e mercados ao ar livre fazem de Zagreb a cidade perfeita para explorar.

A cidade dos corações – um dos seus símbolos é um coração, com um espelho no meio, para que quem o recebe veja o reflexo da pessoa amada por quem o deu – assegura silêncio na parte alta da cidade, por oposição à movimentada cidade baixa, a não ser que o tiro de canhão da Torre Lotrscak surpreenda os turistas mais incautos. Por toda a parte existem vestígios do passado turbulento da cidade. A entrada é pelo único portão medieval remanescente. No coração da cidade alta situa-se a Praça de São Marcos, com a sua Igreja do século XIII, conhecida pelo telhado de cores vivas. Por todo o lado há museus. Há dois, no entanto, que vale muito a pena visitar: o Museu Croata de Arte Naive e o Museum of Broken Relationships, dedicado aos corações partidos.

Once split between two hills, Gradec and Kaptol – nowadays the upper and lower part of the city, respectively –, the capital of Croatia is a centre for contemporary culture, art, academic life and many other attributes that make it equal to other European capitals in terms of modernity. But its history, stretching back some 900 years old, has never been forgotten. The unique blend of towers and cathedrals, parks and outdoor markets, make Zagreb the perfect city to explore.

The city of hearts – one of its symbols is a heart, with a mirror in the middle, so that whoever receives it sees the reflection of themselves in that person's heart – ensures silence in the upper part of the city as opposed to the bustling lower part, although the cannon fire from Lotrscak Tower may surprise the more unsuspecting of tourists. There are traces of the city's turbulent past all over the place. It is entered through the only remaining medieval gate. In the heart of the upper city lies St. Mark's Square, with its 13th-century church, known for its brightly coloured roof. Everywhere there are museums. There are two, however, which are really worth visiting: the Croatian Museum of Naive Art and the Museum of Broken Relationships, dedicated to broken hearts.

O Funicular de Zagreb é um comboio/elevador azul-cobalto, com 120 anos, que liga a cidade alta à cidade baixa de Zagreb. Chega-se à Tkalciceva, uma das ruas mais carismáticas da capital croata, que marca a divisão entre as duas partes da cidade. Dá tempo para beber uma cerveja croata, para deambular pelas lojas de recordações e encontrar a estátua de uma mulher – Marija Jurić Zagorka –, a primeira jornalista croata e lutadora pela igualdade de direitos. Antes de partir, ainda há que passar pela imponente catedral, seguir para o colorido mercado Dolac, passear nos vários parques da cidade, assistir a um espectáculo e jantar num dos muitos restaurantes da Ban Jelačić, a praça central da capital, o ponto de encontro de um milhão de corações zagrebinos e de tantos outros vindos de todo o mundo.

The Zagreb Funicular is a 120-year-old cobalt blue train/lift that connects the upper city to the lower city of Zagreb. We then come to Tkalciceva Street, one of the most charismatic streets in the Croatian capital, which marks the division between the two parts of the city. Take some time to drink a Croatian beer, to wander around the souvenir shops and find the statue of a woman – Marija Jurić Zagorka –, the first Croatian female journalist, who also fought for equal rights. Before leaving, make sure you pass by the impressive cathedral, visit the colourful Dolac market, stroll through the various city parks, watch a show and dine at one of many restaurants in Ban Jelačić, the capital's central square, the meeting point of a million Zagreb hearts and of so many others from all over the world.

HOTEL CASCAIS MIRAGEM

HEALTH & SPA

★★★★★

Este maravilhoso espaço de relaxamento e de circuitos aquáticos de hidromassagem, de utilização exclusiva para os hóspedes do Hotel, fica situado no sexto piso do Hotel Cascais Miragem, num ambiente sereno para que possa saborear momentos de puro prazer.
Reserve tempo para si e deixe-se seduzir pelo azul do mar que o Hotel contempla com o cenário deslumbrante e romântico da Baía de Cascais.
Conheça as experiências Miragem com as nossas propostas maravilhosas de passeios únicos, que poderá desfrutar estando connosco e celebrando a vida com muita emoção, sabores únicos e inesquecíveis.

VENHA PARTILHAR ESTE SONHO...

Av. Marginal nº8554, 2754 - 536 Cascais | Tel. (+351) 210 060 600 | www.cascaismirage.com

GJC HOTELS

HEALTH & WELLNESS

ANANTARA VILAMOURA SPA

Um abraço de óleos perfumados
An embrace of scented oils

TEXTO TEXT MARIA AMÉLIA PIRES \\ FOTOGRAFIA PHOTOGRAPHY DIREITOS RESERVADOS

Inserido no Anantara Vilamoura Algarve Resort, uma unidade hoteleira de luxo implantada na zona mais a sul de Portugal desde 2017, o Anantara Spa é um lugar onde a beleza, o bem-estar e a harmonia são as premissas de uma equipa altamente qualificada que alia o seu conhecimento, alicerçado em saberes ancestrais, às mais modernas tecnologias. O luxo, o ambiente de serenidade e a vasta gama de tratamentos adaptados a todas as necessidades ou vontades são o culminar perfeito dos maravilhosos dias de praia, das noites animadas, dos entusiasmantes passeios ou de desafiantes partidas de golfe.

Se, por um lado, ao longo dos séculos, o Algarve foi influenciado pela cultura de inúmeros povos que aqui se instalaram, por outro, o espírito explorador dos portugueses fez com que outras culturas fossem trazidas para o país. O Algarve é, assim, uma mistura harmoniosa de sabores, cores e saberes que se enraizaram profundamente. O Anantara Spa combina esta forte herança, baseada na autenticidade, com a essência da filosofia Anantara – «sem fim» –, que se baseia nas antigas origens sânscritas, convertendo diariamente o Spa num santuário de tranquilidade, através do bem-estar holístico e beleza natural.

No conforto exclusivo do Anantara Spa, presente nas sete salas de tratamento, na piscina de vitalidade, na sauna, no banho turco, no duche *Vichy* e em todos os espaços de relaxamento, corpo e alma sentem-se renovados, revitalizados e relaxados. Tratamentos como o *Ritual Al-Gharb*, *Viagem amendoeiras em flor* ou *Viagem romântica* despertam os sentidos, como um longo abraço de óleos essenciais perfumados. Fluir no tempo e no espaço, ou levitar sobre as paisagens mediterrânicas e orientais são sensações provocadas pelas massagens, como a de *Assinatura Anantara*, *Para golfistas*, *Tradicional tailandesa*, ou *Tailandesa com pindas*. A pensar na beleza, o Anantara Spa dispõe de tratamentos que devolvem ao corpo a verdadeira beleza da alma, numa viagem de dentro para fora. Porque no Anatara Spa Vilamoura as maiores viagens são as sentidas e não as que se relatam.

Located in the Anantara Vilamoura Algarve Resort, a luxury hotel located in Portugal's southernmost region since 2017, the Anantara Spa is a place where beauty, wellness and harmony are the premises behind a highly qualified team that combines knowhow, based on ancestral knowledge, with the most modern technologies. The luxury, the atmosphere of serenity and a wide range of treatments tailored to every requirement or desire are the perfect culmination to wonderful days spent on the beach, fun-packed evenings, inspiring walks or challenging rounds of golf.

If, on the one hand, over the centuries the Algarve has been influenced by the cultures of countless peoples who have settled here, on the other, the exploring spirit of the Portuguese has led other cultures to be brought to the country. The Algarve is thus a harmonious blend of deep-rooted flavours, colours and knowledge. Anantara Spa combines this strong heritage, based on authenticity, with the essence of the Anantara philosophy – «without end» – which is based on ancient Sanskrit origins, transforming the spa, with each day, into a sanctuary of tranquillity, through holistic wellness and natural beauty.

In the exclusive comfort of the Anantara Spa, which can be felt in the seven treatment rooms, in the vitality pool, in the sauna, in the Turkish bath, in the *Vichy* shower and in all of the spa's relaxation spaces, body and soul feel renewed, revitalized and relaxed. Treatments, such as the *Al-Gharb Ritual*, *Almond Blossom Journey* or *Romantic Journey* arouse the senses, like a long embrace of scented essential oils. Flowing in time and space, or levitating over Mediterranean and Oriental landscapes are the sensations brought about by the spa's massages, such as the *Anantara Signature*, *For golfers*, *Traditional Thai*, or *Thai with pindas*. When it comes to beauty, Anantara Spa offers treatments that return the true beauty of the soul to the body, on a journey from the inside out. Because, at the Anatara Spa Vilamoura, the greatest journeys are those that are felt and not those that are told.

A pensar na beleza, o Anantara Spa dispõe de tratamentos que devolvem ao corpo a verdadeira beleza da alma, numa viagem de dentro para fora. \\ When it comes to beauty, Anantara Spa offers treatments that return the true beauty of the soul to the body, on a journey from the inside out.

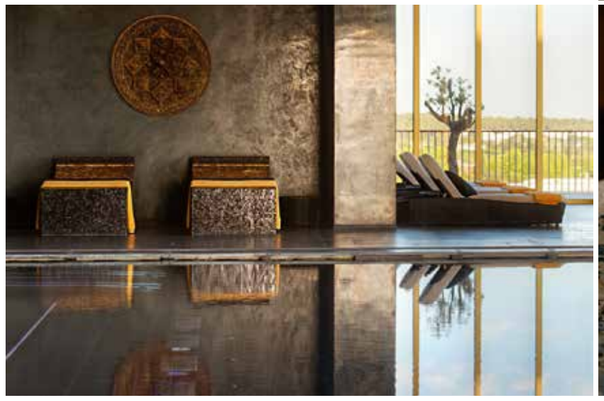

HEALTH & WELLNESS

Pilates

ADVERTORIAL

Método
É uma série de movimentos controlados, pausados e sistemáticos, a partir dos quais se exercita toda a musculatura do corpo, possibilitando movimentos mais harmoniosos.

Benefícios para a saúde física
É ideal para fortalecer os músculos das costas e, desta forma, evitar contraturas. É um excelente exercício de fisioterapia para qualquer tipo de incapacidade, incluindo deficiências físicas.

· Reforça o tónus muscular, diminuindo a fadiga;
· Aumenta a flexibilidade, sem originar dor nem danificar as articulações;
· Aperfeiçoa a postura, a coordenação e o equilíbrio;
· Melhora a respiração e a autoestima, reduzindo o *stress*;
· Embeleza a silhueta, tonifica a barriga e combate a celulite.

Benefícios psicológicos
O relaxamento mental é visível a partir da primeira aula, dado que o Pilates é uma óptima ajuda para a abstracção das dificuldades quotidianas. Bastará, para isso, que haja uma constante concentração, tanto na respiração como na correta concretização dos movimentos. É um aliado perfeito para o combate do *stress*, pois, para além de ajudar a libertar todas as tensões, o Pilates ensina, efectivamente, a respirar.

Method
This is a series of controlled, paused and systematic movements, through which the body's entire musculature is exercised, enabling more harmonious movements.

Benefits for physical health
It is ideal for strengthening the muscles of the back and, in this way, avoiding contractures. It is an excellent physiotherapy exercise for any kind of disability, including physical disabilities.

· It strengthens muscle tone, reducing fatigue;
· It increases flexibility, without causing pain or damaging joints;
· It improves posture, coordination and balance;
· It improves breathing and self-esteem, reducing stress;
· It improves your figure, tones the belly and fights cellulite.

Psychological benefits
Mental relaxation can be felt from the first class, given that Pilates is an excellent aid in thinking through daily difficulties. For this, all you need is to ensure constant concentration, both in your breathing and in the correct performance of the movements. It is a perfect ally for fighting stress because, in addition to helping to release any tension, Pilates effectively teaches you to breathe.

Resultados
Uma hora é a duração de uma sessão de Pilates. Se se praticar duas vezes por semana, verificam-se, já, algumas melhorias. No entanto, o ideal é que seja praticado três vezes por semana. Os resultados fisioterapêuticos são visíveis à 3.ª sessão e os benefícios estéticos notam-se entre as sessões 30 e 40.

Quem pode praticar
Este método não prioriza idade nem género, já que conta com uma variada gama de exercícios de dificuldade e intensidade muito variáveis, podendo ser adaptáveis tanto a crianças como a adultos. É ideal para mulheres que se queiram exercitar tranquilamente, mas que pretendam manter ou melhorar a forma. Homens que queiram apostar na flexibilidade e idosos que necessitem de aumentar a resistência, sem correrem o risco de se lesionarem, devem, igualmente, apostar no Pilates. A única contraindicação desta actividade cinge-se aos pacientes com cancro em estado avançado, já que exige um esforço físico elevado.

Results
A Pilates session lasts one hour. If you do it twice a week, you will already see some improvements. However, ideally you should do it three times a week. The physiotherapeutic results are visible by the third session and the aesthetic benefits can be noted after 30 to 40 sessions.

Who can do it
This method favours neither age nor gender, since it includes a varied range of exercises of widely varying difficulty and intensity, and can be adapted as much to children as to adults. It is ideal for women, who want to exercise quietly, but who want to maintain or improve their shape. Men who want to focus on flexibility and older people, who need to increase resistance, without running the risk of injury, should also try Pilates. This activity is only unadvisable in patients with advanced cancer, since it requires high physical effort.

WELL DOMUS

Mais info em: www.welldomus.pt

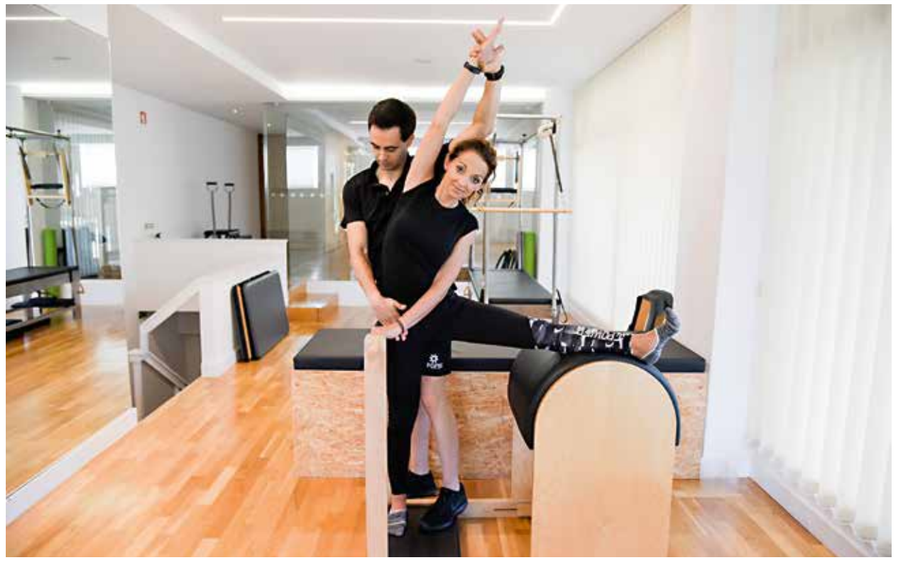

MARIA ANA SILVA VIEIRA

O admirável mundo do chá
The admirable tea world

TEXTO TEXT CRISTINA FREIRE \\ FOTOGRAFIA PHOTOGRAPHY NUNO ALMENDRA

Sempre bebeu chá, como a maioria de nós, em saquetas ou em folhas. Sentia no chá uma bebida protectora que aconchega. Mas a procura por uma alimentação saudável levou Maria Ana Silva Vieira a conhecer o chá e as suas origens. No percurso, ganhou uma nova profissão, *sommelier* de chá com certificação internacional e *Tea Blender*. As novas descobertas levaram-na a cozinhar com chá e assim nasceu um livro de receitas com pratos e sobremesas, onde não faltam conselhos e muito para saber.

A origem do chá está perdida no tempo. Diz uma lenda que, em 2750 a.C., o imperador e ervanário chinês Shen Nung parou à sombra de uma árvore e sobre a água fervida que costumava beber pousaram umas folhas trazidas pelo vento. Aos poucos a água mudou de cor. A curiosidade de ervanário leva-o a provar a bebida e a sentir uma inexplicável ligação à natureza. As folhas que voaram para dentro da taça de água fervida eram de *Camellia sinensis*, a planta do chá.

Like most of us, she always drank tea, in bags or leaves. Tea for her was a protective, cosy drink. But, in the end it was her quest for a healthy diet that would lead Maria Ana Silva Vieira to learn all about tea and its origins. Along her journey, she gained a new profession as an internationally certified tea sommelier and tea blender. Her new discoveries led her to start cooking with tea and thus a cookbook came into being, packed with dishes and desserts, plenty of advice and much to learn.

The origin of the tea is lost in time, but legend has it that in 2750 BC, Chinese emperor and herbalist Shen Nung, stopped beneath the shade of a tree to prepare some boiled water, which he usually drunk to refresh himself. On this occasion some leaves, carried by the wind, landed in the water. Gradually the water changed colour. The herbalist's curiosity led him to taste the drink and to feel an inexplicable connection with nature. The leaves that flew into the cup of boiled water were from the *Camellia sinensis* plant, the tea plant.

O chá atravessou civilizações e continentes, faz parte das nossas vidas e resiste nas mais variadas culturas. Talvez a curiosidade de Ana Vieira e a vontade de ser mais saudável a tivessem levado pelo mundo em busca de referências sobre o chá. Em Barcelona, estudou na escola de Victoria Bisogno, *El Club del* Té, o maior clube do mundo de difusão da cultura do chá. Passou por Londres, onde frequentou a *Tea Masterclasses* do *Claridge's Hotel* e, em Paris, visitou a loja *Mariage Frères*, onde aprendeu segredos que não revela.

Ana Vieira personaliza chá em saquetas para momentos de vida, pessoas e empresas. Mistura condimentos, como canela, citrinos, *goji*, jasmim, calêndula, entre muitos outros, com um dos vários tipos de chá: branco, verde, amarelo, preto, *oolong* e vermelho. Surgiu, assim, a ideia de criar um *blend* ***Villas&Golfe*** que seria algo fresco como o *Sencha* japonês porque tem sabor a mar, citrinos, bergamota, gengibre e um pouco de pimenta. Diz-nos que teria de se sentir a natureza com um toque de sofisticação.

Como com chá quase tudo se faz, a *sommelier* elaborou dezenas de receitas gastronómicas que reuniu no livro *Receitas à Volta do Chá*. E como «nenhum outro produto nascido na natureza esconde essências tão completas e harmoniosas como a planta do chá», Ana Vieira vai dar nova utilidade ao chá e criar velas, aromatizadores e sabonetes.

Tea has crossed civilisations and continents, is part of our lives and stands strong in the most varied of cultures. Maybe the curiosity of Ana Vieira and her desire to become healthier go to explain why she set off travelling in search of information on tea. In Barcelona, she studied at Victoria Bisogno's school, *El Club del Té*, the world's leading club dealing in the culture of tea. She spent time in London, where she attended the Tea Master Classes at Claridge's Hotel and in Paris she visited the Mariage Frères store, where she learned secrets that she refuses to reveal.

Ana Vieira customises tea bags for moments of life, people and companies. She blends ingredients such as cinnamon, citrus fruit, goji berries, jasmine, and marigold, among many others, with one of several kinds of tea: white, green, yellow, black, oolong and red. And thus the idea of creating a ***Villas&Golfe*** blend came about, which would be something fresh like Japanese Sencha, as it tastes like the sea, citrus, bergamot and ginger and a dash of pepper. She tells us that you would have to feel the natural with a touch of sophistication.

As you can do almost anything with tea, the sommelier has created dozens of gastronomic recipes and compiled them in the book *Receitas à Volta do Chá* (*Recipes around Tea*). And, as she tells us, «no other product born in nature hides essences as complete and harmonious as the tea plant», Ana Vieira is going to give new uses to tea and create candles, room fragrances and soaps.

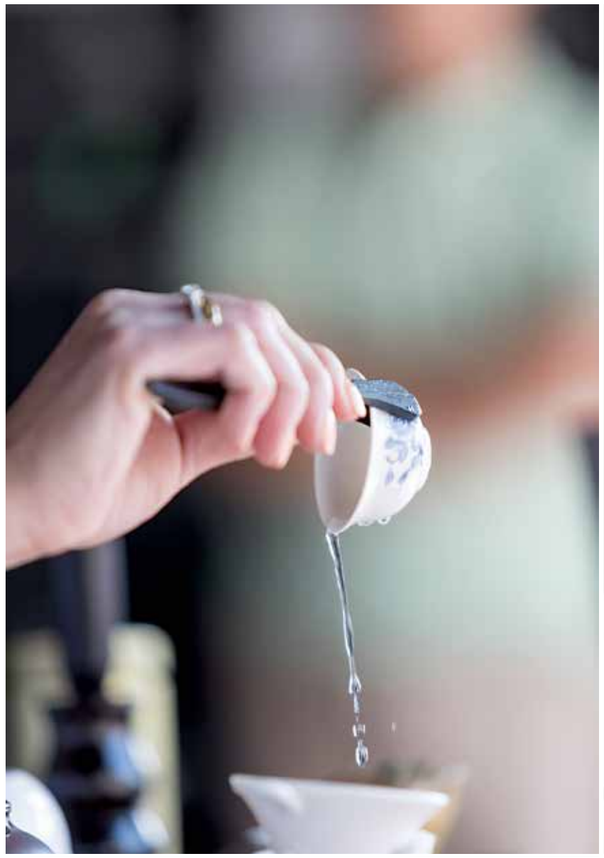

SUPREME FLAVOURS

CEREJAS DO FUNDÃO

No topo do bolo \\ Cherry on the top

TEXTO TEXT MARIA AMÉLIA PIRES \\ FOTOGRAFIA PHOTOGRAPHY DIREITOS RESERVADOS

No início da Primavera, montes, campos e vales pintam-se de branco, floridos, como se um gigantesco balde de tinta tivesse sido despejado na paisagem. Depois, o manto branco veste-se com um longo vestido rubro, feito de brincos de cerejas carnudas e luzentes. Começa o ciclo da cereja, motivando a festa, os passeios de balão, de bicicleta e de comboio, os piqueniques, os festivais gastronómicos e outras actividades ligadas ao turismo e à gastronomia, inspiradas na cereja do Fundão.

A campanha da *Cereja do Fundão 2018* foi apresentada no Mercado Municipal de Alvalade, onde o município teve uma banca com produtos regionais, como as cerejas e derivados (bombons, pastéis, licores, chá e gin). Por sua vez, a *Festa da Cereja* decorreu este de 8 a 10 de Junho em Alcongosta, aldeia do concelho do Fundão. Já a *Rota Gastronómica da Cereja do Fundão 2018* é uma iniciativa a nível nacional que abrange diversos restaurantes de prestígio e que, este ano, além de Lisboa, Porto e Algarve, contou também com a participação de restaurantes do Alentejo. E porque «estas iniciativas pretendem promover um produto de excelência que é aquele que mais dinamiza economicamente a região e que projecta o Fundão a nível nacional e internacional», nas palavras de Paulo Fernandes, presidente da Câmara do Fundão, no *Dia de Portugal* foram distribuídas cerejas do Fundão nos voos da TAP, para que os muitos turistas que chegam ao nosso país saibam que, para além do vinho, do azeite, entre outros, a cereja portuguesa é de excelente qualidade.

Da flor branca nasce o fruto vermelho, doce, aromático e carnudo. Desde as flores ao fruto, a festa acontece, porque o Fundão celebra o que a natureza e o trabalho do Homem oferecem a estas terras da Serra da Gardunha, ao país e ao mundo. Portugal é o bolo e, lá em cima, o Fundão: a cereja no topo do bolo.

In early spring, hills, fields and valleys are awash with white, a show of flowers, as if a gigantic bucket of paint has been emptied over the landscape. Then the white shroud is dressed in a long red dress, made of glistening, plump cherry earrings. The cherry cycle begins, giving rise to celebrations, balloon, bicycle and train rides, picnics, food fairs and other activities linked to tourism and gastronomy, inspired by the cherry of Fundão.

The *2018 Fundão Cherry* campaign was unveiled at the Municipal Market of Alvalade, where the municipality had a stall laden with regional products, such as cherries and related products (chocolates, pastries, liqueurs, tea and gin). For its part, the *Cherry Festival* was held June 08-10, in Alcongosta, a village in the municipality of Fundão. The *2018 Fundão Cherry Gastronomic Route* is a nationwide initiative that includes several prestigious restaurants and which, this year, in addition to Lisbon, Oporto and the Algarve, also included restaurants in the Alentejo. And because «these initiatives aim to promote a product of excellence, which is the product that boosts the region's economy the most and spreads the Fundão name nationally and internationally», in the words of Paulo Fernandes, mayor of Fundão, on the Portugal Day, June 10, Fundão Cherries were distributed on TAP flights, so that the many tourists who arrive in our country became aware that, besides wine, olive oil, and much more, Portuguese cherries are of excellent quality.

From the white flower the red, sweet, aromatic and fleshy fruit is born. The celebrations continue, from blossoming to harvest, because Fundão celebrates what nature and man's labours bring to these lands in the Serra da Gardunha, to the country and to the world. Portugal is the cake and, up there, Fundão: the cherry on the top.

A cereja motiva a festa, os passeios de balão, de bicicleta e de comboio, os piqueniques, os festivais gastronómicos e outras actividades ligadas ao turismo e à gastronomia.
\\ Cherries give rise to celebrations, balloon, bicycle and train rides, picnics, food fairs and other activities linked to tourism and gastronomy.

SUPREME FLAVOURS

LAB BY AROLA

Uma experiência gastronómica que nos enaltece os sentidos. \\ A gastronomic experience enhancing the senses.

TEXTO TEXT CRISTINA FREIRE \\ FOTOGRAFIA PHOTOGRAPHY © DIREITOS RESERVADOS

No sopé do Monte da Lua, mais conhecido por Serra de Sintra, encontramos o luxuoso *resort* Penha Longa. Lá dentro, mesmo em frente ao campo de golfe, rodeado de imponentes árvores centenárias, encontramos um laboratório de experiências gastronómicas sob o comando do *chef* Sergi Arola. Num espaço intimista e ecléctico, criado à sua imagem, o Lab by Arola foi recentemente distinguido pelo *Guia Michelin* e ganhou a sua primeira estrela. Na sala, onde só são servidos jantares, prevalece a madeira, o couro e as telas imensas onde a imagem da sardinha, tão ao gosto do *chef*, é exposta nas várias paredes. E é neste ambiente quase privado, que nos faz sentir em casa, que chega o menu embalado pela música do DJ de serviço. Quanto percorremos a carta das iguarias mediterrânicas, temos à nossa frente várias

At the foot of *Mountain of the Moon*, better known as the hills of the Serra de Sintra, we find the luxurious Penha Longa resort. Inside, right in front of the golf course, surrounded by impressive, age-old trees, we find a laboratory of gastronomic experiences under the command of chef Sergi Arola. Boasting a cosy and eclectic setting, created in his image, Lab by Arola has recently been distinguished by the *Michelin Guide*, winning its first star. In the dining room, which only serves meals in the evening, wood and leather prevail, while huge canvases depicting sardines, so to the taste of the chef, hang on the various walls. And it is in this almost private environment, which makes us feel so at home, that we are brought the menu, lulled by the music played by the resident DJ. As we look through the menu of Mediterranean delicacies, a host of suggestions are

sugestões, onde se incluem três menus de degustação, autênticos desafios ao palato mais exigente. Sergi Arola, que gosta de *rock* e motas, é exímio nas suas escolhas, por isso só são confeccionados produtos frescos da época. Contudo, os *guilty pleasures* do *chef* estão sempre presentes: as batatas bravas, as *molejas* de vitela e a sardinha viajante, que é uma sobremesa de alfarroba, poejo e cacau. A sugestão é optar pelo menu «De Loucura a Loucura» e fica quase tudo explicado. Nesta viagem gastronómica, que é uma experiência única de vida, passamos pelo prazer de saborear todos os pratos da carta, acompanhados por uma degustação de algumas das 550 melhores marcas de vinhos do mundo.

Sempre que está presente no seu laboratório gastronómico, Sergi Arola, nascido na Catalunha e discípulo de Ferrán Adriá, oferece explicações sobre as suas criações e inovações. No fim do jantar, é imperdível ficar mais um pouco. É tempo de relaxar, saborear um digestivo e olhar as estrelas que o céu oferece, através das imensas paredes de vidro que nos dizem que a noite está presente num dos locais mais bonitos de Portugal.

Sergi Arola é exímio nas suas escolhas, por isso só são confeccionados produtos frescos da época. \\ Sergi Arola makes expert choices, so only fresh products of the season are prepared.

given, which include three tasting menus, veritable challenges for the most discerning of palates. Sergi Arola, who likes rock music and motorbikes, makes expert choices, so only fresh products of the season are prepared. However, the chef's guilty pleasures are always present: *patatas bravas*, veal sweetbreads and the *travelling sardine*, a dessert made with carob, pennyroyal and cocoa. Our suggestion would be to choose the *From Madness to Madness* menu and almost everything will be explained. On this gastronomic journey, which represents a unique life experience, you enjoy the pleasure of sampling every dish on the menu, accompanied by a tasting of some of the 550 best wine brands in the world.

Whenever present in his gastronomic laboratory, Sergi Arola, born in Catalonia and disciple of Ferrán Adriá, gives explanations about his creations and innovations. At the end of the dinner, you can't help but stay a little longer. This is time to relax, enjoy an after dinner drink and gaze at the stars gifted to you by the sky, through the huge glass walls that tell us that night has fallen in one of the most beautiful places in Portugal.

Estes quatro pratos são inspirados nos fornecedores: o húmus de hortelã foi inspirado no Paulo; productor dedicado à produção Bio; o salmonete foi inspirado no Zé, peixeiro tradicional com um *savoir faire* espectacular; para o porco minhoto, inspirei-me no Ricardo, o rei do talho; e a cereja, foi inspirada na dona Edite, que recolhe com paixão os seus produtos e transforma o bom em excelente.

These four dishes are inspired by our suppliers: the mint hummus was inspired by Paulo; dedicated organic producer; the red mullet was inspired by Zé, traditional fishmonger with amazing *savoir faire*; the Minho pork was inspired by Ricardo, the king of butchers; and cherries by Dona Edite, who lovingly picks her produce and transforms good into excellent.

Christian Rullan

HÚMUS DE HORTELÃ

Composição do prato
Húmus de hortelã / Amêijoa / Massa de taco / Rúcula / Microvegetais / Alcaparras

Húmus de hortelã: 500 g de grão-de-bico cozido, 25 g de folhas de hortelã, 1 c/s de Tabasco, 75 g de manteiga de amendoim, 1 c/s de vinagre de cidra, 1 c/s de cominhos, 150 g de água de cozer o grão-de-bico, 20 g de óleo de sésamo.
Processo: Misturar todos os ingredientes na Bimby e triturar durante 5 minutos. Reservar no frigorífico.

Amêijoas: 1 kg de amêijoas frescas.
Processo: aquecer uma panela, juntar as amêijoas e um copo de vinho. Tapar imediatamente com o testo e deixar repousar 5 minutos. Tirar o miolo da amêijoa e reservar o suco no frio.

Massa de taco: 1 embalagem de massa de tacos.
Processo: com a ajuda de um molde circular de 8 cm de diâmetro, cortar a massa de tacos. Reservar no frio.

Finalização/empratamento: com a mão, pegar num disco de massa de taco, colocar o húmus, juntar as alcaparras, a rúcula e um pouco de azeite. Voltar a colocar um pouco de húmus e juntar o miolo da amêijoa. Terminar com os microvegetais.

MINT HUMMUS

Dish composition
Mint hummus / Clams / Taco dough / Rocket / Microgreens / Capers

Mint hummus: 500 g cooked chick peas, 25 g mint leaves, 1 tbsp Tabasco, 75 g almond butter, 1 tbsp cider vinegar, 1 tbsp cumin, 150 ml of the chick pea cooking water, 20 ml sesame oil.
Method: Mix the ingredients in a food processor and blend for five minutes. Set aside in the fridge.

Clams: 1 kg fresh clams.
Method: heat a pan, add the clams and a glass of wine. Cover immediately and leave to rest for five minutes. Remove the clam from the shell and store the juices in the fridge.

Taco dough: 1 pack of taco dough.
Method: using an 8-cm diameter tin, cut out the taco dough. Set aside in the fridge.

Finishing / plating up: take a taco disc in your hand, add the hummus, then the capers, the rocket and a drizzle of olive oil. Place a little more hummus and the clam flesh. End with the microgreens.

SALMONETES COM ARROZ DE FEIJÃO PRETO E CHOURIÇA DE SANGUE DE PONTE DE LIMA

Composição do prato
2 salmonetes em filetes / 1 chouriça de sangue de Ponte de Lima / Feijão preto / 1 molho de coentros

Salmonete: 2 salmonetes (na peixaria, pedir que limpem e cortem em filetes os peixes).
Processo: cozer no forno a 200°C durante 4 minutos.

Arroz de feijão e chouriça: 1 lata de feijão preto, 1 cebola, 1 tomate, ½ chouriça, 250 g de arroz, 1 c/s de orégãos, 2 dentes de alho.
Processo: cozer a chouriça e reservar a água da cozedura. Noutra panela, fazer um estrugido com a cebola, o tomate e o alho. Caramelizar bem e juntar a água de cozer a chouriça e o feijão preto. Deixar cozinhar de 10 a 12 minutos e juntar o arroz. Deixar cozer o arroz por 8 a 10 minutos e juntar a chouriça cortada em rodelas. Reservar.

Empratamento: empratar num prato fundo. Colocar o arroz na base e depois os coentros picados. Terminar com os filetes de salmonete. Levar ao forno durante 4 minutos a 200°C.

RED MULLET WITH BLACK BEAN AND PONTE DE LIMA BLOOD SAUSAGE RICE

Dish composition
2 red mullets, in fillets / 1 Ponte de Lima chouriça de sangue [blood sausage] / Black beans / 1 bunch of coriander

Red mullet: 2 red mullets (ask the fishmonger to clean and cut the fish into fillets).
Method: bake in the oven at 200 °C for 4 minutes.

Bean and sausage rice: 1 can of black beans, 1 onion, 1 tomato, ½ *chouriça* sausage, 250 g rice, 1 tbsp oregano, 2 cloves of garlic.
Method: cook the *chouriça* and keep the cooking water for later. In another pan, sautée the onion, tomato and garlic. Caramelize well and add the *chouriça* cooking water and the black beans. Leave to cook for 10 to 12 minutes and add the rice. Leave to cook the rice for 8 to 10 minutes and add the *chouriça* cut into slices. Set aside.

Plating up: plate up in a deep plate. Place the rice on the bottom and then the chopped coriander. Finish off with the red mullet fillets. Bake in the oven for 4 minutes at 200 °C.

LOMBO DE PORCO COM ALPERCE

Composição do prato
Lombinho de porco (600 g) / alperce / puré de cenoura e canela

Lombinho de porco: lombinho, alho, alecrim, azeite.
Processo: marinar o lombinho com alho, alecrim e azeite e deixar 12 horas no frio. Aquecer o forno a 120°C e assar o lombinho por 20 minutos.

Alperce: 4 metades de alperce, 1 c/s de azeite, 1 c/s de açúcar de cana, 1 c/s de pimenta rosa e preta.
Processo: Colocar na placa do forno os alperces com os outros ingredientes por cima e cozinhar durante 12 minutos a 180°C.

Puré de cenoura: 1 kg de cenouras, 120 g de manteiga, 1 c/s de canela em pó.
Processo: ferver as cenouras em água até que estejam tenras e cozidas. Colocar as cenouras na Bimby, triturar e juntar a manteiga e a canela. Emulsionar durante 3 minutos. Rectificar o sal.

Empratamento: dê asas à sua imaginação e emprate a seu gosto.

PORK LOIN WITH APRICOT

Dish composition
Pork tenderloin (600 g) / apricot / carrot and cinnamon purée

Pork tenderloin: tenderloin, garlic, rosemary, olive oil.
Method: marinate the tenderloin in the garlic, rosemary and oil, and leave to rest in the fridge for 12 hours. Heat the oven to 120 °C and roast the tenderloin for 20 minutes.

Apricot: 4 apricot halves, 1 tbsp olive oil, 1 tbsp cane sugar, 1 tbsp pink and black pepper.
Method: Place the apricots on the oven tray with the other ingredients drizzled and sprinkled on top and bake for 12 minutes at 180 °C.

Carrot purée: 1 kg carrots, 120 g butter, 1 tbsp cinnamon powder.
Method: boil the carrots in water until tender and cooked. Place the carrots in the *Bimby*, blend and add the butter and cinnamon. Emulsify for 3 minutes. Check the salt.

Plating up: let your imagination run wild and plate up as you prefer.

CEREJAS, PISTACHO E AMARETTO

Composição do prato
Gel de Amaretto / Cereja confitada / Mousse de pistacho / Bolacha 'Rolitos'

Gel de Amaretto: 100 g de calda de açúcar TPT (*Tant Pour Tant*, que significa partes iguais de açúcar e água), 100 g de Amaretto, 1 casca de laranja, 6 folhas de gelatina hidratadas.
Processo: aquecer a calda de açúcar TPT com a casca de laranja e juntar a gelatina. Deixar arrefecer até uma temperatura de 40°C e adicionar o amaretto. Deixar no frio 12 horas. Triturar com a varinha mágica para formar um gel.

Cereja confitada: 500 g de cerejas sem caroço, 120 g de balsâmico, 120 g de açúcar, 1 vagem de baunilha, anis estrelado, cardamomo, casca de limão.
Processo: fazer uma calda com todos os ingredientes, excepto as cerejas. Deixar em infusão durante 12 horas. Juntar as cerejas e deixá-las macerar por mais 12 horas.

Mousse de pistacho: 100 g de cobertura branca, 75 g de pasta de pistacho, 700 g de natas de montar.
Processo: aquecer as natas, juntar a cobertura branca e a pasta de pistachos. Triturar com a varinha mágica e deixar repousar no mínimo 24 h. Montar na batedeira como se fossem natas montadas. Reservar no frio.

Empratamento: colocar num 'copo Martini' o gel Amaretto na base, por cima as cerejas confitadas, seguidamente a bolacha 'Rolitos'. Terminar com a mousse. Aconselho a acompanhar com sorvete de maracujá.

CHERRIES, PISTACHIO AND AMARETTO

Dish composition
Amaretto gel / Cherry confit / Pistachio mousse / 'Rolitos' Biscuits

Amaretto Gel: 100 g TPT* sugar syrup (**Tant Pour Tant*, which means equal parts sugar and water), 100 ml Amaretto, peel of 1 orange, 6 gelatine sheets, soaked.
Method: heat the TPT sugar syrup with the orange peel and add the gelatine. Leave to cool until it reaches a temperature of 40 °C and add the Amaretto. Chill in the fridge for 12 hours. Blend with a hand blender to form a gel.

Cherry confit: 500 g of pitted cherries, 120 ml balsamic vinegar, 120 g sugar, 1 vanilla pod, star anise, cardamom, lemon peel.
Method: make a syrup with all the ingredients, except the cherries. Leave to infuse for 12 hours. Add the cherries and leave to macerate for 12 hours.

Pistachio mousse: 100 g white *couverture* chocolate, 75 g pistachio paste, 700 g whipping cream.
Method: heat the cream, add the white chocolate and the pistachio paste. Blend with a hand blender and leave to rest for at least 24 hours. Whip up in a mixer as if whipped cream. Keep chilled.

Plating up: place the Amaretto gel in the bottom of a Martini glass, cover with the cherry confit, followed by the 'Rolitos' biscuits. Finish off with the mousse. I recommend you serve with a passion fruit sorbet.

IF YOU LIVE GOLF YOU'LL LOVE
NEVADA BOB'S GOLF
THE BIGGEST GOLF STORE CHAIN IN PORTUGAL
WWW.NEVADABOBS.PT
ESTORIL - 214 675 366 | JAMOR - 926 250 198 | BELOURA - 309 759 585 | PAÇO LUMIAR - 217 591 719
ALMANCIL - 289 395 293 | VILA SOL - 289 320 370 | SILVES - 282 440 130
QTA DA RIA - 281 950 580 | VALE DA PINTA - 282 340 900 | GRAMACHO - 282 340 900
ALTO GOLFE - 282 460 870 | VALE DO LOBO - 289 398 436

\\SIXTHSENSE

PIAGET

Como modelo, criativa, filantropa e empreendedora, Olívia Palermo é a mulher perfeita para incorporar a icónica colecção *Possession*, da Piaget. Nesta terceira colaboração com a marca, Olívia imprimiu o seu próprio estilo, brincando com cores, acumulações, jóias de ouro rosa e relógios, um resultado cheio de estilo fotografado por Sebastian Kim. Como os anéis giratórios – com o seu movimento cativante e lúdico – que a definem, a colecção de relógios e jóias da Piaget também está constantemente em movimento, evoluindo com a introdução de novos estilos femininos.

As a model, creative mind, philanthropist and entrepreneur, Olivia Palermo is the perfect woman to incorporate the iconic *Possession* collection, by Piaget. In this third collaboration with the brand, Olivia has imparted her own style, playing with colours, accumulations, rose gold jewellery and watches, a result full of style photographed by Sebastian Kim. Like the spinning rings – with their captivating and playful movement – that define it, Piaget's collection of watches and jewellery is also constantly in motion, evolving with the introduction of new feminine styles.

CAROLINA HERRERA

Inspirada nas pinturas florais flamengas, a colecção *Pre Fall 2018 by Carolina Herrera* explora a luz através da cor, das silhuetas e dos tecidos. A paleta é de cores fortes, como o vermelho, o azul e o verde, e os tecidos são fluidos e macios, com flores românticas e estampados extravagantes desenhados à mão. O *denim* escuro é embelezado com grandes aplicações florais e as camisas brancas adquirem novas formas que, à noite, podem ser complementadas com corpetes ricamente drapejados. As roupas de festa exibem *glamour* e drama e, de dia ,as silhuetas são mais relaxadas.

Inspired by Flemish floral paintings, the *Pre Fall 2018* by Carolina Herrera collection explores light through colour, silhouettes and fabrics. The palette is made up of powerful colours, such as red, blue and green, and the fabrics are flowing and soft, with romantic flowers and extravagant hand-drawn prints. Dark denim is embellished with large floral stitch work and embroidery, while white shirts take on new shapes, which, at night, can be complemented with richly draped bodices. Evening wear displays glamour and drama and by day the silhouettes are more relaxed.

VALIMARE

Fabricadas em Itália e com *design* elegante, as peças *swimwear* da Valimare, para além de serem sinónimo de luxo, possuem uma qualidade incontestável. Na imagem, o modelo *St Martin* branco com entrelaçados coloridos no peito e com costas abertas e ajustáveis. O tecido desta e de outras criações da marca, o mesmo do forro, é em elastano de alta qualidade, que esculpe e se ajusta perfeitamente ao corpo, tem protecção UV e é resistente ao sol, ao cloro e aos cremes solares. O fato de banho *St Martin* está também disponível em azul-marinho com entrelaçados mais discretos.

Made in Italy and boasting elegant design, Valimare swimwear pieces, besides being synonymous with luxury, have an undeniable quality. In the photo, the white *St Martin* model, with colourful interlacing on the chest and with an open and adjustable back. The fabric of this and other creations from the brand, the same as the lining, is in high quality elastane, which sculpts and fits perfectly to the body, has UV protection and is resistant to sun, chlorine and sun creams. The *St Martin* bathing suit is also available in navy blue with more discreet interlacing.

BOUCHERON

Há 130 anos, Frédéric Boucheron presenteou a esposa Grabrielle com um sinuoso colar de ouro em forma de cobra, que veio mais tarde a inspirar a colecção *Serpent Bohème Jewelry*, lançada em 1968. A partir de então, novas e valiosas peças foram sendo adicionadas à colecção. Agora, surge um precioso relógio, também ele um tributo à icónica serpente, espírito protector e símbolo da eternidade. Este relógio em ouro amarelo, diamantes e madrepérola, cuja bracelete imita a textura de uma serpente, para além de um requintado medidor de tempo, é uma valiosa jóia intemporal.

130 years ago, Frédéric Boucheron gave his wife Gabrielle a sinuous snake-shaped gold necklace, which later inspired the *Serpent Bohème Jewelry* collection, launched in 1968. Since then, valuable new pieces have been added to the collection. A precious watch has now been unveiled, it too a tribute to the iconic serpent, protective spirit and symbol of eternity. This watch in yellow gold, diamonds and mother of pearl, the strap of which imitates the texture of a snake, in addition to being an exquisite measurer of time, is a valuable and timeless piece of jewellery.

ELIE SAAB

Tão branco como um radiante vestido de noiva, um sumptuoso vestido de noite, ou como as roupas esvoaçantes de Verão, *Le Parfum in White*, de Elie Saab, homenageia a cor icónica do costureiro e os momentos especiais da vida de todas as mulheres. Um *bouquet* branco deslumbrante reinventa a flor de laranjeira e do *patchouli*, resultando numa essência ligeiramente frutada, mas não tão inocente como aparenta. Almiscáres, tangerina, groselha, pêra, jasmim, peónia, *ylang-ylang* e baunilha são as outras notas que provocarão um «sim, aceito» num dia extremamente feliz.

As white as a radiant wedding dress, a sumptuous evening gown, or the fly-away clothes of summer, *Le Parfum in White*, from Elie Saab, pays tribute to the iconic colour of the fashion designer and the special moments in the lives of all women. A stunning white bouquet reinvents orange blossom and patchouli, resulting in a lightly fruity essence, but not as innocent as it appears. Musk, mandarin, red fruits, pear, jasmine, peony, ylang-ylang and vanilla are the other notes that will provoke a «yes, I do» on an extremely happy day.

GIVENCHY

A directora criativa da Givenchy, Clare Waight Keller, transformou a bolsa *GV3* num item de culto. A *mini GV3* da Givenchy foi criada em França e fabricada em pele de piton. O *design* estruturado tem inspiração *vintage*, presente também no fecho magnético com o logótipo da marca e na corrente dourada, cujo medalhão lateral tem inscrito «GIVENCHY PARIS». Enquanto o exterior ostenta um bolso plano, no interior possui dois bolsos planos e três compartimentos em acordeão.

Givenchy's creative director, Clare Waight Keller, has turned the *GV3* bag into a cult item. The *mini GV3* by Givency has been created in France and made in python skin. The structured design enjoys vintage inspiration, which can also be seen in the magnetic clasp featuring the logo of the brand and in the gold chain, the side medallion of which has «GIVENCHY PARIS» engraved on it. While the outside boasts one flat pocket, inside there are two flat pockets and three accordion compartments.

ALEXANDER LAUT

Madonna é o nome desta jóia de rubis naturais e ouro rosa de 18k, inspirada na personalidade da cantora. Muitas pessoas podem usar colares com uma cruz como um acessório de moda, usados para completar um *ensemble* e escolhidos para complementar especificamente o *look* do portador. No entanto, este colar com cruz de rubi único é meticulosamente trabalhado com materiais da mais alta qualidade. O rubi natural é uma das quatro pedras preciosas "valiosas"; além do diamante, da esmeralda e da safira. Venerado em muitas culturas ao longo da história, o rubi é considerado a rainha das pedras e a pedra dos reis. Considerado desde sempre um talismã de paixão, protecção e prosperidade. Esta é a pedra preferida de Alexander Laut, cujas jóias sempre recebem muitos elogios e este colar não será exceção.

Madonna is the name of this jewelry piece made of natural rubies in 18k rose gold, inspired by the personality of the singer. Many people may wear cross necklaces as a fashion accessory often used to complete an outfit and chosen to specifically complement the wearer's look. This one-of-a-kind ruby cross necklace is meticulously crafted using the highest quality materials. Natural ruby is one of 4 'precious' gemstones including diamond, emerald and sapphire. Revered in many cultures throughout history this magnificent gem is considered to be the queen of stones and the stone of kings. Ruby has always been a talisman of passion, protection and prosperity. This is the favorite stone of Alexander Laut, whose jewelry pieces always receive a lot of compliments and the necklace won't be an exception.

\\QUINTESSENCE

MONTEGRAPPA

Trazendo de volta os anos de 1920 e 1930, em que as criações feitas por medida proliferavam, a Montegrappa apresenta *ARTE*, uma caneta-tinteiro decorada de acordo com os requisitos de cada cliente. A ponta da caneta em ouro 18k está disponível em todos os cinco níveis de escrita: *Extra Fine*, *Fine*, *Medium*, *Broad* e *Stub*. Com corpo e tampa em resina preta, é embelezada com incríveis miniaturas pintadas à mão. A caneta-modelo apresenta a famosa pintura *Primavera* de Botticelli, em miniatura, que exigiu mais de 200 horas de meticuloso trabalho artesanal.

Bringing back the 1920s and 1930s, in which tailor-made creations proliferated, Montegrappa presents *ARTE*, a fountain pen decorated according to the requirements of each customer. The tip of the pen in 18k gold is available in all five writing levels: *Extra Fine*, *Fine*, *Medium*, *Broad* and *Stub*. With its black resin body and lid, it is embellished with incredible hand-painted miniatures. The model pen features Botticelli's famous painting *Primavera*, in miniature, which required more than 200 hours of meticulous handwork.

HERMÈS

Lançado em 2018 e criado pela perfumista Christine Nagel, *Cèdre Sambac* da Hermès, mais propriamente da colecção *Hermessence*, é um perfume oriental amadeirado unissexo. Densa e quente, a fragrância é mutável na pele e distinta em cada utilizador. As essências mais marcantes são o cedro e o jasmim, dois ingredientes 'potencialmente opostos', o que o torna um perfume simultaneamente amadeirado e floral, ideal para homens e mulheres que querem marcar pela diferença, como se uma flor branca perfumada subisse, serpenteando, o tronco aromático do cedro.

Launched in 2018 and created by perfumer Christine Nagel, *Cèdre Sambac*, from Hermès, and more specifically from the *Hermessence* collection, is a woody, oriental unisex perfume. Dense and warm, the fragrance is changeable on the skin and different on every wearer. The most striking essences are cedar and jasmine, two 'potentially opposing' ingredients, which makes it a perfume that is woody and floral at the same time, ideal for men and women who want to stand out from the rest, as if a fragrant white flower were to twist its way up around the aromatic trunk of the cedar.

ERMENEGILDO ZEGNA

Fundada em 1910 em Trivero, nos Alpes Biella, a Ermenegildo Zegna é uma marca de moda de luxo masculina e uma das empresas mais famosas em Itália. A inovação da marca, tão presente nos têxteis de alta qualidade que usa nas suas criações, está presente também nos acessórios. Na imagem, os óculos de sol na cor Havana brilhante escuro, estilo piloto, com lentes azuis, adaptáveis a visuais clássicos ou descontraídos. Na armação, inserções em metal; nas hastes, inclusão dupla *bluette* na parte exterior e interior, e logótipo Ermenegildo Zegna gravado a *laser*.

Founded in 1910, in Trivero, in the Biellese Alps, Ermenegildo Zegna is a luxury men's fashion brand and one of the most famous companies in Italy. The brand's innovative qualities, so present in the high quality textiles that it uses in its creations, can also be seen in its accessories. In the photo, we see aviator sunglasses, in dark shiny 'Havana' smoke, with blue lenses, adaptable to classic or relaxed looks. In the frame, metal chevron inserts; double *bluette* insert on the outer and inner of the temple, and the laser engraved Ermenegildo Zegna logo on the inner.

CHRISTOPHE CLARET

O fascínio de Christophe Claret pela arte do Renascimento reflecte-se nas criações exclusivas *Adagio*, gravadas habilmente pelo artesão de Neuchâtel, Eddy Jaquet. O diálogo frutuoso entre a marca e o artesão, baseado numa pesquisa extensa e apaixonada, criou um efeito prodigioso: o motivo ornamental da caixa e os seis instrumentos musicais renascentistas gravados nas asas e na alavanca. O relógio *Adagio*, para além das aplicações de diamantes e do efeito musical programável, está disponível em diferentes variações: em ouro vermelho, ouro branco ou platina.

Christophe Claret's fascination with the art of the Renaissance is reflected in the unique *Adagio* creation, skilfully engraved by Neuchâtel craftsman, Eddy Jaquet. The productive dialogue between the brand and the craftsman, based on extensive and passionate research, has created a prodigious effect: the ornamental motif of the case and the six Renaissance musical instruments engraved on the lugs and on the minute repeater sliding bolt. The *Adagio* watch, in addition to the diamond settings and the programmable musical effect, is available in different variations: in red gold, white gold or platinum.

MACALLAN M

Macallan M é o resultado de uma colaboração entre três mestres que compartilhavam o mesmo objectivo: criar o *whisky* mais sofisticado do mundo e colocá-lo num *decanter* de cristal de *design* exclusivo. O *decanter* M é fruto da criatividade do *designer* lendário Fabien Baron que por sua vez se serviu da mestria e do mais puro cristal Lalique. Lá dentro, com uma rica cor de jacarandá, devido aos barris temperados com xerez, este *whisky* complexo e intenso, que inclui *Macallan* destilado em 1940, proporciona complexidade e intensidade sumptuosas raramente experimentadas num *single malt*.

Macallan M is the result of collaboration between three masters who shared the same goal: creating the world's most sophisticated whisky and placing it in a uniquely designed crystal decanter. The *M decanter* is the product of the creativity of legendary designer Fabien Baron, who for his part made use of the mastery and of the purest Lalique crystal. Inside, with a rich rosewood colour due to sherry-infused casks, this multifaceted and powerful whisky, which includes *Macallan* distilled in 1940, provides sumptuous complexity and intensity rarely experienced in a single malt.

ASTON MARTIN V8 VANTAGE

No autódromo, na estrada sinuosa ou no trajecto diário, o *Aston Martin V8 Vantage* é um automóvel de classe excepcional que oferece uma condução fascinante. No seu coração bate um V8 de 4.0 litros que debita 510 CV de potência e 685 Nm, produzindo aquele rugido visceral da Aston Martin. A posição do *cockpit*, que proporciona uma condução mais baixa, cria uma experiência mais imersiva, conectando o condutor com o carro e com a estrada. O *design* musculado e atlético revela agilidade e dinamismo. *Vantage* é uma raça rara e incorpora tudo o que é belo num carro desportivo.

At the race track, on winding roads or on the daily journey, the *Aston Martin V8 Vantage* is a car of exceptional class offering a fascinating driving experience. At its heart beats a 4.0-litre V8, delivering 510 horsepower and 685 Nm, producing that visceral roar Aston Martins are known for. The position of the cockpit, which provides lower driving, creates a more immersive experience, connecting the driver to the car and to the road. The muscular and athletic design reveals agility and dynamism. *Vantage* is a rare breed and incorporates everything that is beautiful in a sports car.

LISBON LUXURY APARTMENTS

PRIME LOCATION

REF :FS-18 / 20

T2 – 2 | 3 | 140m²

T3 – 3 | 4 | 287m²

ROYAL ESTATE
PRIVATE VILLAS
AMI: 9469

geral@royalvillas.eu

Estes exclusivos apartamentos, localizados em *Prime Location* na cidade de Lisboa, vão dividir-se entre *SkyFlats* com vistas deslumbrantes de 360º sobre o rio e sobre Lisboa e *CityFlats* que privilegiam a relação com o Parque Eduardo VII pela sensação da mancha verde que parece entrar pelas habitações. Ambas as tipologias apresentam acabamentos de topo.

Com tipologias de T2 e T3, todos os seus residentes têm acesso a uma piscina coberta no r/c e spa/ginásio no 1.º andar, ampla recepção, serviços de *concierge* e piscina descoberta.

É, sem dúvida, um investimento seguro, quer pela centralidade, quer pela excelência do conceito e vivência!

CARACTERÍSTICAS:

- PISCINA COBERTA E DESCOBERTA
- GINÁSIO
- SPA
- VISTA RIO E CIDADE
- SEGURANÇA 24/7
- ACABAMENTO DE QUALIDADE
- GARAGEM

These exclusive apartments, located in a prime location in the city of Lisbon, will be split up into SkyFlats with breathtaking 360-degree views over the river and Lisbon and CityFlats, which favour the relationship with the Parque Eduardo VII through the sensation of a swathe of green seemingly entering the properties. Both configurations boast high-end finishes. Available in 2-Bed and 3-Bed configurations, all residents have access to a covered pool on the ground floor and a spa/gym on the first floor, a large reception and concierge services, as well as an open air pool. This is without a doubt a safe investment, due both to its excellence and the lifestyle it affords.

PROPERTY FEATURES:

- INDOOR AND OUTDOOR POOL
- GYM
- SPA
- RIVER AND CITY VIEWS
- 24/7 SECURITY
- QUALITY FINISHES
- GARAGE AND STORAGE

PMmedia CORPORATE

RELAXE E DESFRUTE.
NÓS TRATAMOS DE TUDO POR SI!

EDITORA
PUBLISHER

FOTOGRAFIA
PHOTOGRAPHY

DESIGN E COMUNICAÇÃO
DESIGN AND COMMUNICATION

ORGANIZAÇÃO DE EVENTOS
EVENT PLANNING

PRODUÇÃO DE CONTEÚDOS
CONTENT PRODUTION

PORTUGAL · ANGOLA · MOÇAMBIQUE
www.pmmediacorporate.com · info@pmmediacorporate.com

16 ANOS

VILLA NA QUINTA DA MARINHA
CASCAIS

Ref: **FS-17/003**

6 | 7 | 600m² | 3.500m²

ROYAL ESTATE
PRIVATE VILLAS
AMI: 9469

geral@royalvillas.eu

Localizado num dos principais *resorts* de Cascais, a Quinta da Marinha, esta Villa exclusiva com 6 *suites*, tem uma privacidade única no seu interior. A qualidade de construção e o enorme terraço, com vista sobre o Oceano Atlântico, são apenas alguns elementos desta Villa única!

Located in one of the main resorts of Cascais, Quinta da Marinha, this exclusive villa with 6 suites, benefits from exceptional privacy inside. The build quality and the huge terrace overlooking the Atlantic Ocean are just some of the amazing features of this unique villa.

CARACTERÍSTICAS:	PROPERTY FEATURES:
- COZINHA EQUIPADA	- EQUIPPED KITCHEN
- SALA DE CINEMA	- HOME CINEMA
- GINÁSIO	- GYM
- SAUNA	- SAUNA
- ELEVADOR	- LIFT
- SALA DE PÂNICO	- PANIC ROOM
- PISCINA EXTERIOR AQUECIDA	- HEAT OUTDOOR POOL
- ENERGIA SOLAR E GEOTÉRMICA	- SOLAR AND GEOTHERMAL ENERGY

DESIGN VILLA
VILAMOURA

Ref: **FS-17/008**

5 | 6 | 467m² | 844m²

ROYAL ESTATE
PRIVATE VILLAS
AMI: 9469

geral@royalvillas.eu

Inserida no *resort* de luxo de Vilamoura no Algarve, esta Design Villa confina com um dos mais prestigiados campos de golfe. Contém um lote privado de 844 m², uma área de construção de 467 m², 5 quartos com *suite*, uma ampla sala de estar e a cozinha totalmente equipada com electrodomésticos Siemens.

Within the luxury resort of Vilamoura, in the Algarve, this 'Designer Villa' stands alongside one of the most prestigious golf courses. With a private plot of 844 sqm, a construction area of 467 sqm, five bedroom suites, a large living room and the kitchen fully equipped with Siemens appliances.

CARACTERÍSTICAS:	PROPERTY FEATURES:
- COZINHA EQUIPADA	- EQUIPPED KITCHEN
- VISTA CAMPO DE GOLFE	- GOLF COURSE VIEW
- 3 LUGARES DE ESTACIONAMENTO PRIVADOS	- 3 PRIVATE PARKING SPACES
- PISCINA PRIVADA	- PRIVATE SWIMMING POOL
- MATERIAIS DE QUALIDADE E DESIGN	- QUALITY AND DESIGNER MATERIALS
- BASTANTE LUZ	- LOTS OF LIGHT
- LOCALIZAÇÃO PRIVILEGIADA	- PRIME LOCATION

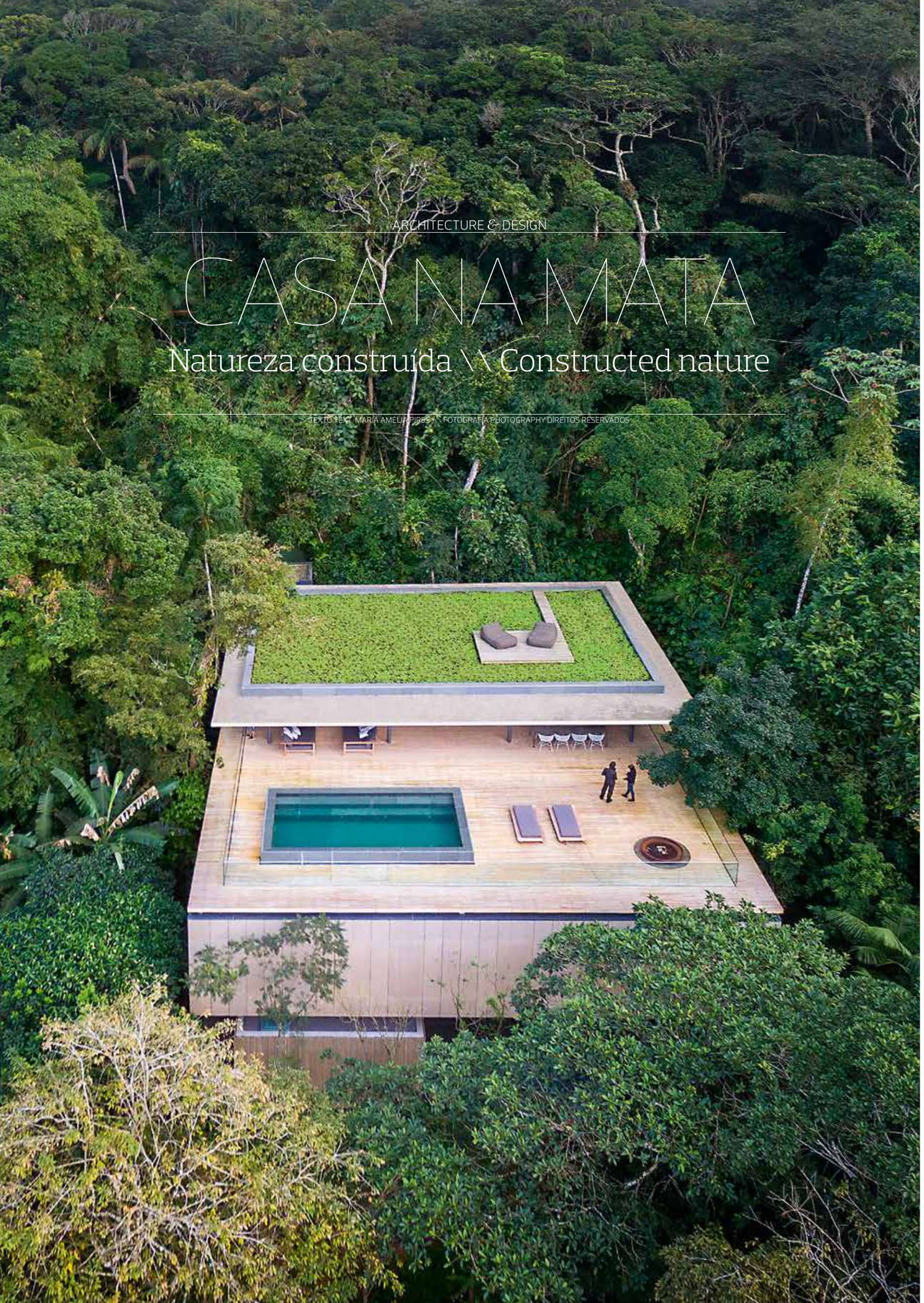

ARCHITECTURE & DESIGN

CASA NA MATA

Natureza construída \\ Constructed nature

TEXTO TEXT MARIA AMELIA PIRES \\ FOTOGRAFIA PHOTOGRAPHY DIREITOS RESERVADOS

Às vezes a conexão com a natureza é tal que parece que o elemento construído sempre existiu, como se tivesse nascido e crescido com a paisagem ao redor. Esta casa é assim: mantém uma relação umbilical com a natureza, quase como se fizesse parte dela.

Situa-se no Brasil, no litoral paulista, na região da Mata Atlântica, e, no terreno acidentado, foi aproveitada uma clareira da densa vegetação, já aberta anteriormente, para implantar a construção, tirando-se, também, partido da vista de mar e da incidência de luz solar ao longo do dia.

O volume principal da casa eleva-se do solo e parece engastado na topografia. A casa projecta-se, assim, para fora da elevação da paisagem. *Decks* de madeira foram usados para criar uma interacção orgânica entre a natureza e os elementos arquitectónicos, e privilegiou-se o uso de concreto aparente e madeira, tanto no interior como no exterior. Os três andares da Casa na Mata, por opção do cliente e concordância do Studio mk27, autor do projecto, têm uma organização vertical invertida, em relação ao que é usual: o térreo abriga um grande *deck* de madeira coberto e conectado a uma sala destinada às crianças; no primeiro andar estão os seis quartos e uma sala de televisão; no terceiro e último

Sometimes the connection with nature is such that it seems that the constructed element has always existed, as if it has been born and grew up with the landscape surrounding it. This house is like this: it retains an umbilical relationship with nature, almost as if it were part of it.

It is located in Brazil, on the São Paulo coast, on the edge of the rainforest, and, on the rugged terrain, a clearing of dense vegetation, previously opened, has been used to implant the construction, while also taking advantage of the sea view and harnessing sunlight throughout the day.

The main volume of the house is elevated from the ground and appears to be set into the topography. The house thus projects itself out of the raised part of the landscape. Timber decks were used to create an organic interaction between nature and architectural elements, and the use of exposed concrete and wood, both inside and outside, was favoured. The three floors of the Casa na Mata, at the request of the client and agreement of Studio mk27, the practice responsible for the project, are inverted, with the vertical organisation of the rooms flipped, when compared to what is usual: the ground floor features a large covered wooden deck

piso fica a área social da casa, incluindo a piscina, a sala e a cozinha.

Do *deck* de madeira do térreo sai a escada de acesso ao volume da casa que rompe a laje de concreto. Antes de adentrar no espaço fechado, passa-se por um espaço intermédio, envolvido por concreto e que abriga uma obra luminosa do artista Olafur Eliasson. O projecto de interiores, da responsabilidade de Diana Radomysler, procurou criar uma atmosfera moderna, que oferecesse uma sensação de aconchego necessária para a permanência nesse ambiente tropical.

E lá no alto, a piscina, o ofuro, a sauna e a sala aberta oferecem olhares de paz para o mar, para as montanhas e para a vegetação da Mata Atlântica.

and is connected to a room intended the children; on the first floor are the six bedrooms and a TV room; on the third and last floor, we find the social area of the house, including the swimming pool, the living room and the kitchen.

From the wooden deck of the ground floor a stairway accesses the volume of the house, breaking the concrete slab. Before entering the enclosed space, it passes through an intermediate space, surrounded by concrete and housing a luminous work of art by artist Olafur Eliasson. The interior design, produced by Diana Radomysler, aims to create a modern atmosphere that offers a feeling of cosiness needed when staying in this tropical environment.

And at the top, the pool, the *ofuro*, the sauna and the open living space offer peaceful views to the sea, the mountains and the Brazilian rainforest.

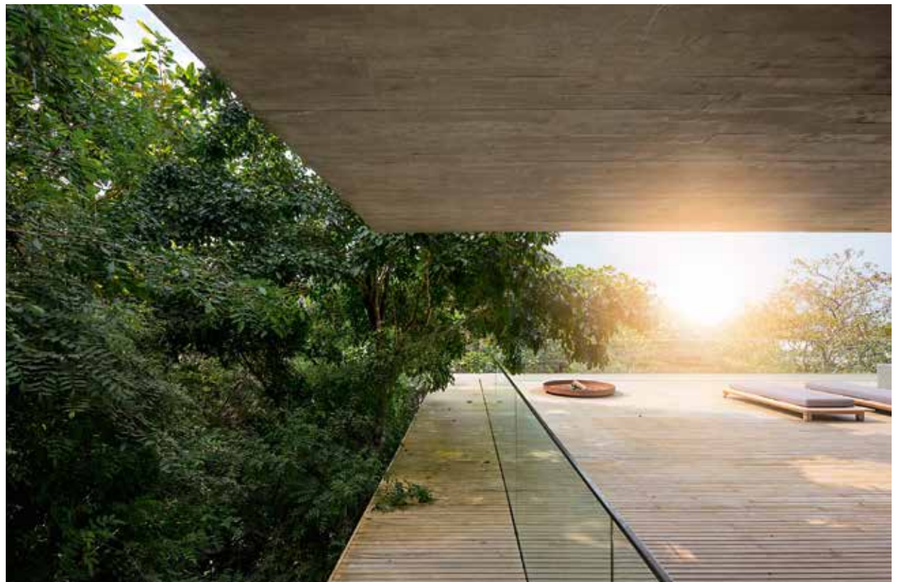

MERCEDES-AMG GT

Elegante e dinâmico
Stylish and dynamic

TEXTO TEXT MARIA AMÉLIA PIRES \\ FOTOGRAFIA PHOTOGRAPHY ©MERCEDES

O novo membro da família *AMG*, um *coupé* desportivo de quatro portas, baseia-se directamente nos lendários modelos bem-sucedidos *SLS* e *AMG GT*, vindo alargar, assim, a linha *AMG* da Mercedes-Benz. O novo *Mercedes-AMG GT* combina um *design* exclusivo, um elevado conforto e a excepcional engenharia dos veículos desportivos, proporcionando novas e dinâmicas experiências de condução. Sendo um quatro portas, destina-se aos que procuram um veículo para o dia-a-dia, mas que não abdicam de um desempenho exímio.

Imediatamente reconhecível como sendo da família *AMG*, o novo *AMG GT Coupé* de 4 portas segue a filosofia de *design* «Pureza Sensual». O modelo revela proporções atraentes com superfícies convexas e uma carroçaria musculada. O seu interior é sóbrio e, tal como em alguns itens do exterior, há a possibilidade de várias

The new member of the *AMG* family, a four-door sports coupé, is based directly on the legendary, highly successful *SLS* and *AMG GT* models, thus adding to the Mercedes-Benz *AMG* range. The new *Mercedes-AMG GT* combines exclusive design, considerable comfort and the exceptional engineering of sports vehicles, providing new and dynamic driving experiences. As a four-door vehicle, it is aimed at anyone who is looking for a car for day-to-day use, but who can't go without prime performance.

Immediately recognisable as being from the *AMG* family, the new *AMG GT 4-Door Coupé* follows the «Sensual Purity» design philosophy. The model boasts striking proportions with convex surfaces and a muscular body. Its interior is simple and, just as with some items on the exterior, various customisations are

personalizações, assim como tem à disposição vários *packs* de equipamento. No elegante habitáculo, sobressaem também as mais modernas funções: os inovadores painéis de controlo podem ser operados intuitivamente e configurados conforme necessário.

No que diz respeito aos *packs* de equipamento exterior, que reforçam o *design* do modelo, o *AMG GT Coupé* oferece o *Pack Night*, que inclui elementos de revestimento em preto brilhante; o *Pack Chrome*, que salienta o carácter luxuoso com elementos de revestimento e uma aplicação em cromado brilhante; dois *Packs de Fibra de Carbono*, que fornecem diferentes versões dos revestimentos em fibra de carbono; o *Pack Aerodinâmico*, que confere um visual ainda mais desportivo; e o *Pack estilo V8*, destinado ao modelo de seis cilindros que pode ser equipado com as características de *design* das versões de oito cilindros.

A elevada dinâmica de condução do *AMG GT Coupé* deve-se, entre outros factores, aos modernos e potentes motores de 6 cilindros em linha e V8 com potências desde 320 kW (435 CV) até 470 kW (639 CV) que permitem atingir uma velocidade máxima de 315 km/h e oferecem experiências de condução que combinam o desempenho impressionante com a moderna eficiência.

possible. Several equipment packages are also available. The elegant interior is also highlighted by the latest in technology: the innovative control panels can be operated intuitively and configured as required.

When it comes to the exterior equipment packages, which reinforce the model's design, the *AMG GT Coupé* offers the *Night Package*, which features high gloss black trim; the *Chrome Package*, which emphasises the luxurious character of the car with trim and an insert in high gloss chrome; two *Carbon Fibre Packages*, which provide different versions of carbon fibre trim; the *Aerodynamics Package*, which gives an even sportier look; and the V8 *style Package*, whereby the six-cylinder model can also be equipped with design features from the eight-cylinder versions.

The heightened driving dynamics of the *AMG GT Coupé* is due, among other factors, to modern and powerful 6-cylinder inline and V8 engines with power from 320 kW (435 hp) to 470 kW (639 hp), enabling it to reach a top speed of 315 km/h and offering driving experiences that combine impressive performance with modern efficiency.

DIOR
CELINE
CHLOÈ
TORY BURCH
ERMANNO SCERVINO
LANVIN
MICHAEL KORS
DOLCE & GABBANA
RALPH LAUREN
STELLA MCCARTNEY
EMILIO PUCCI
MALIPARMI
MARC JACOBS
ESCADA
SALVATORE FERRAGAMO
BOSS
HACKETT
CHIARA FERRAGNI
SOPHIA WEBSTER
GIVENCHY
MOSCHINO
FAITH CONNEXION
SONIA RYKIEL
BA&SH

LOJA DAS MEIAS®

LISBOA: Av. Liberdade 254
Shopping Center Amoreiras
Lojas 2001/2/4
Stock Off Rua Castilho 39

CASCAIS: Av. Valbom 4

tel. 213 710 303
www.lojadasmeias.com

Villas&Golfe®

Assine a Villas&Golfe e mergulhe num universo de sofisticação.
Subscribe to Villas&Golfe and stay updated on sophisticated living.

Edição digital compatível com iOS e Android disponível para todo o mundo em:
Digital version compatible with iOS and Android available worldwide on:

www.magzter.com

Siga-nos em *Follow us on:*

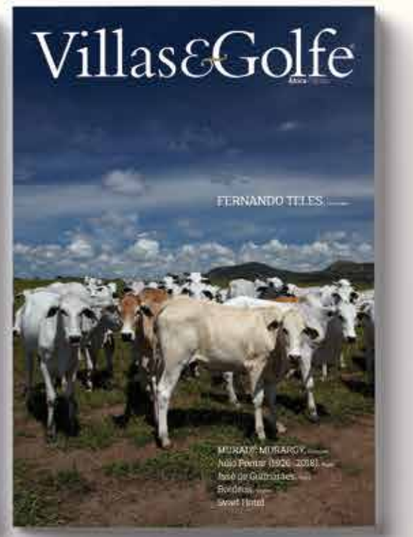

PMmedia www.villasegolfe.com | | villasegolfe@villasegolfe.com

AZIMUT 60

Elegância e desempenho
Elegance and performance

TEXTO TEXT MARIA AMÉLIA PIRES FOTOGRAFIA PHOTOGRAPHY ©AZIMUT

Com *design* exterior de Stefano Righini, o *Azimut 60* é sinónimo de elegância, desempenho, conforto e tecnologia. Desafogadas janelas com linhas curvas que circundam o *deck* superior tornam o perfil do barco inconfundível. Também no espaçoso *flybridge* vidros externos sobrepostos e recortados garantem elegância e inovação estilística, características tão próprias da italiana Azimut Yachts.

Os espaços exteriores primam pela sofisticação e praticidade. Exemplo disso é a plataforma da popa, perfeita para banhos de sol, mas que possui também um compartimento, aberto através de um comando eléctrico, para guardar um bote ou um *jet-ski*.

O posto de comando externo oferece alta tecnologia em navegação e conforto ergonómico. A sua área de lazer conta com mesa, com capacidade para oito pessoas, espreguiçadeiras, frigorífico e churrasqueira. A pensar na privacidade do proprietário, o acesso às cabines da tripulação fica na plataforma.

O salão principal segue o conceito *open space*, garantindo, assim, maior amplitude e mais luz natural.

With exterior design by Stefano Righini, the *Azimut 60* is synonymous with elegance, performance, comfort and technology. Unobscured windows with curved lines that surround the top deck make the boat's profile unmistakable. Also on the spacious flybridge, overlapping and trimmed external glazing guarantees elegance and stylistic innovation, characteristics so typical of Italian Azimut Yachts.

The exterior spaces are notable for their sophistication and practicality. An example of this is the stern platform, perfect for sunbathing, but which also has a compartment, opened via an electric control, to store a dinghy or a jet-ski.

The flybridge offers high tech navigation, at the helm station, and ergonomic comfort. Its leisure area has a table with seating for eight people, sun loungers, a fridge and a barbecue. With the privacy of the owner in mind, access to the crew cabins is on the platform.

The main salon follows the open space concept, thus guaranteeing more room and more natural light. Even so the living, dining and kitchen areas are well

Ainda assim as áreas de estar, de jantar e a cozinha estão bem demarcadas. O mobiliário foi disposto de forma a oferecer a máxima capacidade e ergonomia, ocupando o mínimo espaço. No *deck* inferior estão três luxuosas cabines para o proprietário e convidados.

Dois motores 800mHP MAN transportam o *Azimut 60* a uma velocidade máxima de 31 nós e a uma velocidade de cruzeiro de 27.

demarcated. The furniture has been arranged in such a way as to offer the maximum capacity and ergonomics, while occupying the minimum space. On the lower deck there are three luxurious cabins for owner and guests.

Two 800mHP MAN engines take the *Azimut 60* to a maximum speed of 31 knots and at a cruising speed of 27.

VILA GALÉ **SINTRA**

RESORT HOTEL, CONFERENCE & REVIVAL SPA

★ ★ ★ ★ ★

Localizado na Várzea de Sintra, o **Vila Galé Sintra** diferencia-se pela aposta na área da saúde e é pensado para famílias. Com uma forte componente de *wellness* e bem-estar, disponibiliza massagens, consultas de nutrição, programas de reeducação alimentar e tratamentos estéticos. Este projeto engloba um hotel apartamento de cinco estrelas e dez blocos de apartamentos turísticos.

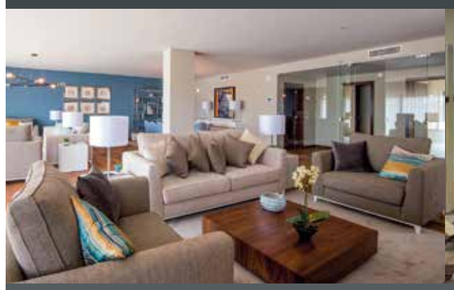

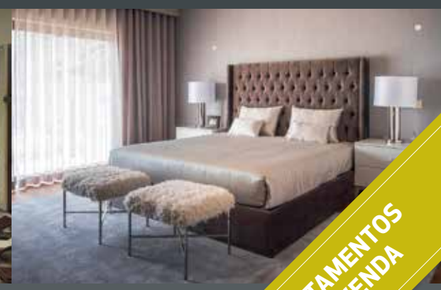

WWW.VILAGALE.COM • SINTRA.VENDAS@VILAGALE.COM • +351 961 897 459

APARTAMENTOS JÁ À VENDA

\\EVENTS

CONDÉ NAST

O que é o luxo, de onde vem e para onde vai, que influências absorve, que revoluções fizeram as grandes casas de moda para se manterem a par das gerações... foram as respostas que Lisboa ouviu. Portugal recebeu a *Condé Nast*, a maior conferência internacional de negócios de luxo. Sob o tema *A Linguagem do Luxo*, a organizadora e editora internacional da *Vogue*, Suzy Menkes, levou ao palco do Pátio da Galé, em Lisboa, criadores, estilistas e futuristas de vários negócios e nacionalidades, mas todos com um denominador comum – a influência que concentram no mundo através das suas criações, palavras e experiências. O objectivo foi perceber até que ponto os intercâmbios étnicos e os laços coloniais, que se estendem pelo mundo, são perpetuados no tempo e influenciam os fazedores de luxo e, ao mesmo tempo, lançar a questão: como está a ser percebido o conceito luxo pelas novas gerações das várias latitudes. Sentaram-se lado a lado *designers* que hoje são responsáveis pelas mais antigas e maiores marcas de moda, e inovadores, criativos e futuristas deste novo século.

Durante dois dias, Suzy Menkes conversou com Christian Louboutin, aquele que desenha os sapatos que todos gostam de usar; Maria Grazia Chiuri, directora

What is luxury, where does it come from and where is it going, what influences does it absorb, what revolutions have the great fashion houses made to keep in touch with the generations... these were the questions posed in Lisbon. Portugal hosted the *Condé Nast International Luxury Conference*, the premier event for luxury business and creative leaders. Under the heading *The Language of Luxury*, and curated and hosted by Suzy Menkes, International Vogue Editor, the event brought creators, fashion designers and futurists of varying nationalities from various luxury and fashion brands to the stage in the Pátio da Galé in Lisbon, each sharing a common denominator – the influence they have on the world through their creations, words and experiences. The goal was to understand the extent to which ethnic exchanges and colonial ties, which extend throughout the world, are kept going over time and influence makers of luxury and, at the same time, raising the question: how is the luxury concept being perceived by younger generations of the various latitudes. Designers, who today are responsible for the oldest and leading fashion brands, sat down with the innovators, creators and futurists of this new century.

HILLARY SWANK

ANGELICA CHEUNG

SIMONA CATTANEO

PAULA AMORIM

JONATHAN
SUZY MENKES

UCHE PÉZARD

criativa da Christian Dior; Hillary Swank, criadora da marca Mission Statement; Marisa Berenson, agora criadora de cosmética de luxo, e muitos outros. Mas também os portugueses – Paula Amorim, do Amorim Luxury Group; Felipe Oliveira Baptista, director criativo da Lacoste; Marta Marques e Paulo Almeida, fundadores da Marques'Almeida – falaram da sua experiência e da nova linguagem do luxo.

Para a irrepreensível jornalista e crítica de moda Suzy Menkes, a escolha de Lisboa não foi um acaso, segundo mencionou: «esta é a cidade mais vibrante da Europa, com muitas culturas, onde se concentra uma grande geração de *millennials* e onde o antigo se mistura com o novo. É uma cidade cheia de luz e de energia positiva».

Over two days, Suzy Menkes talked to Christian Louboutin, the man who designs shoes that everyone likes to wear; Maria Grazia Chiuri, creative director at Christian Dior; Hillary Swank, creator of the Mission Statement brand; and Marisa Berenson, now creator of luxury cosmetics, and many others. But the Portuguese were represented too – Paula Amorim, from Amorim Luxury Group; Felipe Oliveira Baptista, creative director at Lacoste; Marta Marques and Paulo Almeida, founders of Marques'Almeida – all speaking about their experience and the new language of luxury.

For the irreproachable journalist and fashion critic Suzy Menkes, the choice of Lisbon was no coincidence. She said: «this is the most vibrant city in Europe, with many cultures, home to a large generation of *millennials* and where old blends with new. It's a city full of light and positive energy».

RED BULL TAKE AWAY PRESENTED BY NEVADA BOB'S

Composto por três etapas de apuramento e uma final nacional, o *Red Bull Take Away presented by Nevada Bob's* é uma competição amadora de pares, nascida de uma parceria entre a Nevada Bob's, o organizador, que é também uma das mais prestigiadas marcas mundiais de comércio de golfe, e a Red Bull. O golfe de 'sobrevivência' que caracteriza o conceito do evento mostrou que tem potencial para crescer no nosso país. Foi esse o testemunho dos participantes que estiveram no Campo de Golfe do Paço do Lumiar para disputar a *Final Nacional*, depois de três etapas de qualificação. Com três equipas a terminarem empatadas, a organização promoveu um desempate que acabou por coroar a dupla de Amarante, António Manuel Gomes e José Magalhães Sousa, que arrecadou o prémio mais cobiçado: uma viagem aos Açores para acompanhar a etapa portuguesa do circuito mundial de saltos para a água de grande altura, o *Red Bull Cliff Diving World Series*. O *Red Bull Take Away presented by Nevada Bob's* veio trazer a esta época uma boa dose de animação e camaradagem ao panorama do golfe amador português. Aguardamos a próxima edição!

Comprising three qualifying stages and a national final, the *Red Bull Take-Away presented by Nevada Bob's* is an amateur pairs competition, resulting from a partnership between Nevada Bob's, the organiser, which is also one of the world's most prestigious retail golf brands, and Red Bull. The 'survival' golf that characterises the concept of the event has shown that this has potential for growth in our country. This was the reaction of participants who were at Paço do Lumiar Golf Course to compete in the National Final, after the three qualifying stages. With three teams ending in a draw, the organisers instigated a play-off, which saw Amarante pair António Manuel Gomes and José Magalhães Sousa crowned victors, winning the most coveted prize: a trip to the Azores to attend the Portuguese stage of the world high diving circuit, the R*ed Bull Cliff Diving World Series*. The *Red Bull Take-Away presented by Nevada Bob's* brought a fine dose of excitement and camaraderie to the Portuguese amateur golf scene. We look forward to the next edition!

HOTEL PRESIDENTE
LUANDA
★ ★ ★ ★

MÚSICA DE PIANO, UM MENU DE DEGUSTAÇÃO, SOBRE UM OCEANO DE LUZ ACOMPANHADO COM UM SERVIÇO DE EXCELÊNCIA, É A NOVA PROPOSTA PARA AS NOITES DO RESTAURANTE PRESIDENTE.

Recentemente inaugurados, os restaurantes e o bar oferecem um ambiente exclusivo e com uma excelente seleção de gastronomia internacional, comidas, bebidas e cocktails com criatividade, enquanto desfruta de todo o conforto, elegância e modernidade do nosso Hotel.

A nossa equipa cuida de todos os detalhes da sua estadia e os nossos Chefes vão surpreender os seus sentidos com sugestões irrecusáveis.

O Hotel Presidente é o local ideal para viver os seus momentos especiais ou tornar os seus negócios num sucesso.

UMA NOITE A RECORDAR...

Largo 17 Setembro nº4 BP - 5791, Luanda | Tel. (+244) 222 311 717 / +244 923 120 470 | www.hotelpresidenteluanda.com

GJC HOTELS

VICTORIA GOLF COURSE

A obra de arte de Arnold Palmer, na Europa

Arnold Palmer's work of art, in Europe

TEXTO TEXT MARIA CRUZ \\ FOTOGRAFIA PHOTOGRAPHY ©DIREITOS RESERVADOS

É um dos principais *players* no mundo do golfe em Portugal. O Dom Pedro Victoria é um *championship signature course*, desenhado pelo lendário Arnold Palmer. Desde a sua criação, este campo foi pensado para receber eventos internacionais de prestígio. É um *championship course*, com a particularidade de ter 5 a 6 *tee boxes* por buraco, o que permite ao jogador, com *handicap* médio ou elevado, usufruir da experiência de jogar o mesmo percurso que é jogado por profissionais em competição. O campo de 18 buracos *Par* 72 está localizado junto ao Parque Ambiental de Vilamoura e tem uma área total de mais de 90 hectares. Ao longo do percurso a vegetação autóctone e os vários lagos e espelhos de água, com algumas cascatas, são o quadro natural

This is one of the leading names in Portugal's golf scene. Dom Pedro Victoria is a championship signature course, designed by the legendary Arnold Palmer. Right from the outset, this course was designed to host prestigious international events. It is a championship course, with the unique feature of having 5 or 6 tee boxes per hole, which allows the player, with a medium or high handicap, to enjoy the experience of playing the same course that is played by competition professionals. The 18-hole par 72 course is located next to the Vilamoura Environmental Park and covers a total area of more than 90 hectares. Throughout the layout, native vegetation and several lakes and water features, with some waterfalls, provide the natural setting for this magnificent

deste magnífico campo de golfe. São mais de 30 hectares de zonas relvadas, *tees*, *fairways*, *greens* e *roughs*. Arnold Palmer, soube 'ler o terreno' e interligar todos os atributos do lugar, tendo chamado a este projecto a «sua obra de arte na Europa». E no que toca a desafios, a distância é, sem dúvida, o mais difícil, principalmente os *back tees*, designados por *Palmer tees*. Os *fairways* generosos e os *greens* grandes são ondulados e encontram-se muito protegidos por obstáculos de areia (*bunkers)* e de água. O buraco número sete, um longo *Par* 4, *dog leg* à esquerda, é considerado o mais difícil e foi desenhado para ser o buraco mais desafiador do percurso. Mais recentemente foi construído um novo *back tee*, usado apenas por profissionais, tendo dado origem a um buraco com um comprimento total de 466 metros. Este é um campo versátil que, percorrido por amadores, é justo e que, para profissionais, se torna desafiante. A beleza do campo torna o ambiente em jogo agradável. É palco anual do Portugal Masters – o maior torneio de golfe jogado do país –, que este ano vai ser jogado pela primeira vez com os *roughs* do campo ressemeados com Bermuda-*grass*, e é um dos campos mais apetecíveis para quem vem jogar a Portugal e ao Algarve. Este ano, o campo vai receber, ainda, os torneios *Dom Pedro Junior Masters*, em Julho; *Portugal Masters*, em Setembro; *XXXI Grande Troféu Vilamoura*, em Novembro e o *Open da TAP*, em Dezembro. E, claro, dia 21 Julho, o *Villas&Golfe International CUP*, que é já uma referência nos torneios amadores realizados em Portugal.

golf course. There are more than 30 acres of lawns, tees, fairways, greens and roughs. Arnold Palmer was able 'to read the terrain' and interconnect the many attributes of the site, calling this project «his work of art in Europe». And when it comes to challenges, distance is undoubtedly the hardest, especially off the back tees, known as Palmer tees. The generous fairways and large greens are undulating and very protected by bunkers. The 7th hole, a long par 4 dog leg to the left, is considered the most difficult and was designed to be the most challenging hole on the course. More recently, a new back tee has been built, used only by professionals, producing a hole with a total length of 466 metres. This is a versatile course, which, when played by amateurs, is fair and which for professionals becomes challenging. The beauty of the countryside makes the playing environment all the more pleasant. It is the annual stage for the Portugal Masters – the most important golf tournament played in the country –, which this year will be played for the first time with the course's roughs reseeded with Bermuda grass. One of the most appealing courses for golfers coming to play in Portugal and the Algarve, this year, the course will also receive Dom Pedro Junior Masters tournaments, in July; the Portugal Masters, in September; the 31st Vilamoura Great Trophy in November and the TAP Open in December. And of course, on July 21, the Villas&Golfe International CUP, which is already a benchmark in amateur tournaments held in Portugal.

Centros de Investimento BFA

fortaleça
o seu património.

Os Centros de Investimento BFA são espaços únicos, organizados para proporcionar um atendimento personalizado e especializado aos seus Clientes. Através de uma equipa de Gestores de Clientes, disponibilizam, para além dos serviços bancários tradicionais, um serviço personalizado e de apoio permanente na escolha das soluções financeiras mais adequadas de investimento ou financiamento, adaptadas às suas necessidades.

Visite-nos em qualquer Centro de Investimento BFA e conheça todas as vantagens que temos para lhe oferecer.

Centros de Investimento BFA. Exclusivamente para si.

BFA

ROYAL ESTATE
PRIVATE VILLAS

Luxury Properties for sale , your perfect investment
The Excellency of a Royal service

www.royalvillas.eu

Licença AMI nº 7946

ROYAL ESTATE | PRIVATE VILLAS

geral@royalvillas.eu
PORTUGAL - PORTO